

Beleid veiligheid & gezondheid

veiligheid  nl



De Baandert

Kinderdagverblijf Samen

Auteurs	Mike & Hanna
Contactgegevens	Henri Weltersstraat 70-A&B 6136 KE Sittard T: +31 46 204 04 06 @: info@kinderdagverblijfsamen.nl
Registraties	KvK-nr: 95666001 LRK-nr: 284876999
Versie en Datum	Versie 4.0, 16-03-2026
Herzien	15-10-2025, 06-11-2025, 16-03-2026

Inhoud

1. Inleiding	5
1.1 Preventiemedewerker	5
1.1.2 De preventiemedewerker van Kinderdagverblijf Samen de Baandert	5
2. Missie en visie	6
2.1 Doel	6
3. Beleidscyclus	7
3.1 Actualiseren veiligheid- en gezondheidsbeleid	8
3.2 Communicatiebeleid extern	8
4. Het pand	10
4.1 Bereikbaarheid	10
4.2 De binnenruimtes	10
4.3 De buitenruimte	10
4.4 Slaapruimte	11
4.5 De omgeving	11
5. Omgaan met kleine risico's	12
5.1 Huisregels m.b.t. de veiligheid	14
5.2 Huisregels m.b.t. de gezondheid	14
5.3 Kleine emotionele risico's	16
6. Geïntariseerde grote risico's	16
6.1 Fysieke veiligheid	17
6.1.1 Vallen van hoogte	17
6.1.2 Verstikking	17
6.1.3 Wiegendood	18
6.1.4 Protocol wiegendood	19
6.1.5 Vergiftiging	22
6.1.6 Verbranding	22
6.1.7 Verdrinking	23
6.1.8 Oververhitting	23
6.1.9 Elektrocutie	23
6.1.10 Snijden	23
6.1.11 Vermissing	24
6.1.12 Protocol Vermissing	24
6.1.13 Verongelukking	25

6.1.14 Werkinstructie uitstapjes	25
6.1.15 Vervoeren per auto	26
6.1.16 Lopend vervoeren	26
7. Sociale veiligheid	28
7.1 Grensoverschrijdend gedrag	28
7.2 Vertrouwenspersoon.....	31
7.3 Vier-ogen principe.....	31
7.4 Aannamebeleid nieuwe medewerkers	32
7.5 Verklaring Omtrent het Gedrag (VOG) en continue screening	32
7.6 Stappenplan handelen na grensoverschrijdend gedrag.....	33
8. Kindermishandeling.....	33
8.1 Meldcode app	34
8.2 Meld-, overleg- en aangifteplicht in de kinderopvang (MOA)	34
9. Gezondheid	36
9.1 Overdracht ziektekiemen	36
9.2 Werkinstructie handen wassen.....	36
9.3 Werkinstructie hoest- en niesdiscipline.....	37
9.4 Ziektebeleid.....	37
9.4.1 Werkinstructie Besmettelijke ziektes	38
9.5 Werkinstructie voedselbereiding	38
9.5.1 Werkinstructie zuigelingenvoeding	39
9.6 Een ongezond binnenmilieu	41
9.6.1 Ventilatiebeleid	41
9.6.2 Werkinstructie schoonmaken	41
9.7 Een ongezond buitenmilieu.....	42
9.7.1 Werkinstructie zandbak.....	42
9.7.2 Hitteprotocol	43
9.8 Verkeerd toedienen medicijnen	43
9.8.1 Werkinstructie medicijnverstrekking	43
9.8.2 Richtlijnen Wet BIG	44
9.9 Onjuiste huid en wondverzorging	45
9.9.1 Werkinstructie onjuiste huid en wondverzorging	45
10. Calamiteitenbeleid	46
10.1 Achterwachtregeling.....	46
10.2 EHBO-regeling.....	47
10.3 BHV	48

10.4 Stappenplan handelen na (bijna)ongeval	49
10.5 Ongevallen en ziekte	49
10.6 Ongevallen registratie	50
11. Ondersteuning en melding van klachten	51
Bijlage 1 Rapport van veiligheid & Gezondheid.....	53
<i>Rapportage Risico-Inventarisaties</i>	<i>53</i>
1.1 <i>Rapportage Veiligheid</i>	<i>53</i>
1.1.1 Rapportage Entree	53
1.1.2 Rapportage Slaapkamers.....	54
1.1.3 Rapportage Groepsruimte “De Maantjes” 0-4 jaar	56
1.1.4 Rapportage Groepsruimte “De Wolkjes” 0-4 jaar	58
1.1.5 Rapportage Groepsruimte “De Zonnetjes” 0-4 jaar	60
1.1.6 Rapportage Buitenruimte.....	62
1.1.7 Rapportage Sanitair Kinderen	64
1.1.8 Rapportage Sanitair Volwassen.....	64
1.1.9 Rapportage Keuken	65
1.1.10 Rapportage Omgeving.....	65
1.2 <i>Rapportage Gezondheid</i>	<i>66</i>
1.2.1 Rapportage Gezondheidsrisico’s door overdracht ziektekiemen	66
1.2.2 Rapportage Gezondheidsrisico’s als gevolg van het binnenmilieu	68
1.2.3 Rapportage Gezondheidsrisico’s als gevolg van het buitenmilieu	69
1.2.4 Rapportage Gezondheidsrisico’s ten gevolge van (het uitblijven van) medisch handelen	70
Bijlage 2 Formulier Medicijnen	72

1. Inleiding

Voor de ouders en het personeel ligt het beleidsplan Veiligheid en Gezondheid van Kinderdagverblijf Samen de Baandert op locatie en is deze terug te vinden op onze website.

Met dit beleidsplan wil Kinderdagverblijf Samen de Baandert ouder(s)/verzorger(s), gemeente, GGD en andere geïnteresseerden zoals nieuwe medewerkers informeren over de aanpak van veiligheid en gezondheid binnen onze kinderopvang. In dit beleidsplan staat helder omschreven welk handelen in het beleid past en vanuit welke visie dit is ontwikkeld. Het beleidsplan Veiligheid & Gezondheid maakt het functioneren van de medewerkers duidelijker, eerlijker, transparanter en beter toetsbaar. Het doel van het beleid is om kinderen, medewerkers en ouder(s)/verzorger(s) een veilige en gezonde speel- en leefomgeving te bieden waarbij eventuele risico's tot een minimum beperkt worden.

Een beleid komt in de praktijk echter pas goed tot zijn recht als alle medewerkers zich betrokken voelen en het beleid uitdragen. In het hoofdstuk over ons beleidsproces beschrijven wij hoe wij het beleid actualiseren.

Onder pedagogisch professionals worden gediplomeerde pedagogische professionals verstaan. Met medewerkers worden pedagogisch professionals en ondersteunende collega's (stagiaires en vrijwilligers) en de houder/ leidinggevende bedoeld.

Mocht u aanvullingen hebben of tegen iets aan lopen dat in het beleid moet worden opgenomen, dan horen we dat heel graag. We staan altijd open voor suggesties om het verblijf nog veiliger en gezonder te maken.

1.1 Preventiemedewerker

Om het beleid op het gebied van veiligheid en gezondheid te bewaken hebben wij een preventiemedewerker die de kwaliteit op het gebied van het beleid en de uitvoering van dit beleid controleert, bijstelt en handhaaft.

De preventiemedewerker adviseert over veiligheid en gezondheid en dus ook over BHV. De preventiemedewerker is ook Bhv'er.

De taak van de preventiemedewerker is, het (mede) opstellen en uitvoeren van de risico-inventarisatie en -evaluatie (RI&E). De preventiemedewerker zorgt voor de implementatie van het beleid veiligheid & gezondheid en zorgt dat het beleid actueel gehouden wordt volgens de beleidsproces.

1.1.2 De preventiemedewerker van Kinderdagverblijf Samen de Baandert

Naam	Mike Meex
Functie naast rol PVM	Houder
Telefoonnummer	046 20 40 40 6

2. Missie en visie

Kinderdagverblijf Samen de Baandert vindt dat de opvang voor iedereen toegankelijk moet zijn, een kind moet zich veilig voelen en zich optimaal kunnen ontwikkelen wij vinden het belangrijk dat het kind zijn eigen ‘ikje’ gaat ontdekken. Wij als kinderopvang vinden dat de kinderen zich moeten kunnen ontwikkelen in een veilige leefomgeving en willen kinderen afschermen voor grote risico’s zonder dat de ontwikkeling van het kind hierbij geremd wordt. Wij bieden kindgerichte materialen aan om de ontwikkeling van ieder individu te stimuleren, zo kan een kind spelenderwijs ontdekken en leren met de juiste begeleiding van de pedagogisch professional. Kinderen mogen en kunnen zichzelf zijn bij Kinderdagverblijf Samen de Baandert en zich onbevangen in hun eigen tempo en belevingswereld ontwikkelen, respect en gelijkwaardigheid staat centraal.

De pedagogisch visie willen wij veilig en op een gezonde manier in de praktijk brengen. Dit vraagt om een veilige en gezonde, ontwikkel- en leef speelomgeving. Dit doen we door:

- Kinderen af te schermen van grote risico’s
- Kinderen te leren omgaan met kleinere risico’s
- Kinderen uit te dagen en te prikkelen in hun ontwikkeling

2.1 Doel

Vanuit de wet Innovatie Kwaliteit Kinderopvang hebben wij een beleid gecreëerd ten aanzien van Veiligheid en Gezondheid waar alle medewerkers zich verantwoordelijk voor voelen. De belangrijkste aandachtspunten binnen het vormgeven van het beleid zijn:

- Het bewustzijn van mogelijke risico’s,
- Het leren omgaan met beperkte of kleine risico’s
- Het voeren van een goed beleid en het indammen op grote risico’s
- Het gesprek hierover aangaan met elkaar en met de externe betrokkenen.

Dit alles met als doel, een veilige en gezonde omgeving te creëren waar kinderen onbezorgd kunnen spelen en zich optimaal kunnen ontwikkelen.

3. Beleidscyclus

In februari 2025 met een aanvulling in mei 2025 & juni 2025 & September 2025 in verband met het openen van onze nieuwe groepen hebben wij ons Beleid Veiligheid & Gezondheid opgesteld. Ook hebben wij een uitgebreide aanvulling gedaan in maart 2026 i.v.m. het vernieuwen van onze speelplaats en wijzigingen in onze bedrijfsvoering/ slaap protocol. Onze beleidscyclus zijn wij gestart met een uitgebreide risico-inventarisatie. Deze is uitgevoerd door de preventiemedewerker/ houder/ leidinggevende.

Op basis van de uitkomsten van de risico-inventarisatie hebben wij een Rapportage Risico Inventarisatie geschreven.

Met het team bespreken wij de voortgang van het pedagogisch beleidsplan en het beleid veiligheid en gezondheid en evalueren deze tijdens de teamoverleggen. Dit om continu in gesprek te blijven over het beleid. Zo blijven we scherp op onze werkwijzen en kunnen we bij veranderingen in de omgeving of situatie, zoals bij verbouwingen of veranderingen in de inrichting, direct controleren of het beleid al dan niet moet worden aangescherpt.

Vast onderdeel van onze teamvergaderingen zijn:

- Hebben er afgelopen periode (bijna)ongevallen plaats gevonden? En zo ja, zijn er acties uit voortgevloeid aan de hand van het invullen van het (bijna)ongevallen registratieformulier?
- Hebben er risicovolle situaties plaatsgevonden die besproken moeten worden binnen het team zodat we hiervan kunnen leren of die ervoor zorgen dat aanpassing in ons beleid nodig is?
 - Hoe gaat de naleving van de veiligheidsafspraken?
 - Hoe gaat de naleving van de gezondheidsafspraken?
 - Doornemen signalenlijst meldcode
 - Grensoverschrijdend gedrag, hoe voelen wij ons op Kinderdagverblijf Samen de Baandert

Het veiligheids- en gezondheidsbeleid is een levend document. Dat betekent dat het beleid nooit af is en bij veranderingen binnen Kinderdagverblijf de Baandert zoals constatering, verbouwingen of bij incidenten/ (bijna) ongevallen, dan wordt het beleidsplan aangepast. Op basis van de evaluaties tijdens het team overleggen wordt het beleidsplan Veiligheid & Gezondheid bijgesteld.

Het doorlopen van de cyclus duurt gemiddeld een jaar. Jaarlijks zullen wij de Risico-Inventarisatie aan de hand van de methode van Stichting Consument en Veiligheid herzien. Dit instrument is door hen ontwikkeld in samenwerking met GGD-Nederland en het ministerie van SZW. Aan de hand van de uitkomsten van deze bolletjeslijsten zullen wij het Rapport Veiligheid en het Rapport Gezondheid herzien. En indien nodig zullen wij het Beleid Veiligheid & Gezondheid herzien.

3.1 Actualiseren veiligheid- en gezondheidsbeleid

Hieronder geven we aan wanneer het beleid tussentijds is geactualiseerd en wat de reden was voor de aanpassing.

Datum aangepast:
15-05-2025, 15-10-2025, 06-11-2025, 16-03-2026
Reden aanpassing:
Tweede groep toegevoegd aan ons kinderdagverblijf, Derde groep toegevoegd aan ons kinderdagverblijf, Opmerkingen GGD verwerkt, @16-03-2026: Tuinaangepast, bedrijfsvoering wijzigen, slaap protocol gewijzigd, onze jaarlijkse herzien uitgevoerd.

3.2 Communicatiebeleid extern

Wij hebben ons Beleidsplan Veiligheid & Gezondheid geplaatst op de website. Ouder(s)/verzorger(s) kunnen op locatie de map Veiligheid & Gezondheid inzien waarin alle documenten behorende bij ons Beleid Veiligheid & Gezondheid zitten.

Ouder(s)/verzorger(s) worden geïnformeerd over beleid:

- Tijdens het intakegesprek wordt verteld over het Beleid veiligheid & gezondheid;
- Downloaden van de website;
- Via de nieuwsbrief verzonden per mail/ gedeeld via BitCare worden ze op de hoogte gehouden van wijzigingen;

Wanneer ouder(s)/verzorger(s) vragen hebben, dan worden deze zo mogelijk ter plekke beantwoord. Wanneer deze vraag voor meerdere ouder(s)/verzorger(s) interessant is, wordt deze ook in de nieuwsbrief opgenomen.

Bij het jaarlijks herzien van ons Beleid Veiligheid & Gezondheid, zullen wij de oudercommissie betrekken en hen om advies vragen. Het beleid veiligheid & gezondheid valt onder hun adviesrecht.

Zolang wij nog geen oudercommissie hebben, zullen wij in een nieuwsbrief aan de ouder(s)/verzorger(s) melden dat het beleid is herzien. En verzoeken wij de ouder(s)/verzorger(s) het beleid veiligheid & gezondheid door te nemen voor gevraagd advies (alternatieve ouderraadpleging).

4. Het pand

Kinderdagverblijf Samen de Baandert is gevestigd in een vrijstaand pand gelegen in de Sittardse wijk de Baandert. Het object is al tientallen jaren in gebruik als medisch centrum (huisartsenpraktijk en apotheek). Het pand heeft een totaaloppervlakte van ca. 700 m², verdeeld over de begane grond (ca. 590 m²) en de eerste verdieping (ca. 110 m²). Wij vestigen ons kinderdagverblijf op de begane grond aan de linker kant van het pand. Dit is Henri Weltersstraat 70 A & B met een totaaloppervlakte van ca. 349 m².

Zowel binnen als buiten proberen wij constant voor een omgeving te zorgen waarin de kinderen voldoende uitdaging aangeboden krijgen. Bovendien zorgen wij ervoor dat de kinderen zich vrij kunnen bewegen en zo optimaal in staat zijn om zich ongedwongen te ontwikkelen door te doen en te ontdekken. Verder voldoet de locatie aan de wettelijke veiligheidseisen.

Kinderopvang de Baandert houdt zich aan de regels vanuit de verschillende wet- en regelgeving.

Er zijn zaken uitgezet naar externe bedrijven, zoals:

- Het onderhouden van de buitenruimtes
- Onderhoud van installaties
- Schoonhouden ramen en beveiligingsapparatuur

4.1 Bereikbaarheid

Aan de voorzijde van het pand bevinden zich enkele parkeerplaatsen op eigen terrein. Ook mag er in de buurt met de blauwe kaart gratis geparkeerd worden.

In de directe omgeving liggen meerdere bushaltes rondom Kinderdagverblijf Samen de Baandert. Verder zijn het treinstation en het centrum van Sittard op loopafstand gelegen.

4.2 De binnenruimtes

Meubilair op de locaties voldoet aan de eisen, zoals wettelijk vastgesteld voor de kinderopvang in het Warenwetbesluit. Hiervoor worden geselecteerde leveranciers ingezet, om de kwaliteit te borgen en deugdelijk meubilair te leveren.

Er zitten geen scherpe hoeken en/of randen aan het meubilair en er zijn geen uitstekende schroeven. Het meubilair wordt dagelijks gecontroleerd op gebreken en als er gebreken zijn worden deze direct doorgegeven aan de leidinggevende. Zij neemt direct actie en laten een daartoe bevoegde monteur de reparatie uitvoeren. Totdat de reparatie is uitgevoerd wordt er geen gebruik gemaakt van het betreffende meubelstuk.

4.3 De buitenruimte

Kinderdagverblijf Samen de Baandert heeft aan de achterzijde een geheel omsloten tuin ter beschikking. Bij Kinderopvang de Baandert proberen we elke dag naar buiten te gaan met de

kinderen. Het ene moment zal dit een uurtje zijn en het andere moment 10 minuten. Daarbij is het belangrijk dat de kinderen goed gekleed zijn op het weer wat er op dat moment aan de orde is. Daarom wordt regelmatig aan ouder(s)/verzorger(s) gevraagd of zij willen zorgen voor passende kleding.

Tijdens het buitenspelen is er altijd toezicht van minimaal 1 gediplomeerde pedagogisch medewerker aanwezig. De speelplaats is omgeven door een stevig hekwerk en het overige deel grenst aan het gebouw van het kinderdagverblijf.

De speeltoestellen, worden met regelmaat gecontroleerd door de preventiemedewerker. De buitenruimte wordt voordat de kinderen hier gebruik van maken gecontroleerd op veiligheid door de pedagogisch medewerkers. Je kunt hierbij denken aan: glasscherven, sigaretten, kapot buitenspeelgoed en de eventuele aanwezigheid van dieren die hier niet gewenst zijn.

4.4 Slaapruimte

Bij Kinderopvang Samen de Baandert hebben wij aparte slaapkamers. Wij hebben drie verticale groepen elke groep heeft een aparte slaapkamer voor kinderen boven de 1,5 jaar oud. In totaal hebben wij 4 slaapkamers voor 3 groepen. Om te voorkomen dat kinderen bekneld komen te zitten of zich bezeeren, worden de bedjes altijd bij het naar bed gaan van kinderen gecontroleerd op beschadigingen en een veilige werking.

Alle bedjes zijn voorzien van een hek en dak. Dit hek wordt altijd afgesloten, zodat kinderen nooit uit bed kunnen. De hekjes zijn voorzien van een kinderslot aan de buitenkant, zodat ze niet door de kinderen open te maken zijn. Ook hebben wij een extra hekje in het bed geplaatst voor extra beveiliging. De kinderen worden onder de oksels getild om ze in en uit bed te tillen. Kinderen die beneden slapen, kunnen zelf in de bedjes klimmen. De pedagogisch professional doet de kinderen een voor een in bed. Zij doet geen andere handeling voordat zij het kind veilig in bed heeft gelegd. Er wordt ook altijd gecontroleerd door een tweede persoon als het hekje goed dicht is.

De slaapkamers worden enkel gebruikt om kinderen in te slapen te leggen en dus niet als opslagplaats voor spullen. De bedden worden regelmatig gecontroleerd op stevigheid en stabiliteit.

Kinderen mogen van thuis knuffels meenemen om mee te slapen. De knuffels mogen geen losse stiksels o.i.d. bevatten. **Hiervoor hanteren wij het protocol veilig slapen.**

4.5 De omgeving

In het midden van de wijk, aan de Hemelsley, ligt een klein park en verder grenst de wijk in het noorden aan het recreatiegebied de Schwienswei. Hier kunnen wij uitstapjes met de kinderen naar ondernemen.

5. Omgaan met kleine risico's

We proberen bij Kinderdagverblijf Samen de Baandert een zo gezond en veilig mogelijk opvang te bieden

We streven erna om ziekte, hygiëne en ongelukken zo veel mogelijk te beperken.

We willen de kinderen niet TE zeer beschermen, we zullen de kinderen beschermen tegen onaanvaardbare risico's. Soms zul je kleine risico's moeten nemen voor de ontwikkeling van het kind. Dit doen we omdat:

- Het een positieve invloed heeft op fysieke gezondheid (weerstand opbouwen)
- Het zelfvertrouwen, zelfredzaamheid en doorzettingsvermogen vergroot
- Het de sociale vaardigheden stimuleert

Daarom aanvaarden wij de risico's die slechts kleine gevolgen hebben voor de kinderen en leren ze op de juiste manier hiermee om te gaan.

Kinderen zullen moeten leren omgaan tijdens hun spel met eventuele kleine risico's en wij zullen de kinderen behoeden op eventuele grote risico's. Vaak moet een kind leren van bepaalde fouten (speelgoed gooien) en kan het kind zien wat de gevolgen kunnen zijn als je gooit met het speelgoed. Wij als pedagogisch professionals zullen de kinderen gedragsregels leren, wat mag wel en wat mag niet. Kinderen zullen risico's leren inschatten en ontwikkelen hierbij de cognitieve vaardigheden om de juiste afweging te maken wanneer een risicovolle situatie zich voor zal doen. Vaak zal een kind uitdaging aan moeten gaan om meer zelfvertrouwen te ontwikkelen. Dit gaat vaak gepaard met kleine risico's, ze worden er sterker door en zullen bepaalde dingen zelf kunnen oplossen en zullen de emoties van andere beter inzien.

Klimmen, klauteren, rollen, rennen enzovoort is van essentieel belang om de motorische vaardigheden, balans en coördinatie te stimuleren.

Soms kan het voorkomen dat kinderen kleine risico's lopen bij gebreken en defecte in de omgeving waar de kinderen zich bevinden. Noem hierbij bijvoorbeeld een gebroken deurbeschermer of speelgoed dat stuk is. Onze pedagogisch professionals zullen dit meteen melden/handelen bij het zien van zo een situatie.

Om gezondheidsrisico's te beperken en de kinderen hieraan zelf bij te laten dragen zijn daarom goede afspraken met kinderen noodzakelijk. Voorbeelden van afspraken die met kinderen zijn gemaakt zijn het wassen van de handen na toiletbezoek of het houden van een

hand voor de mond tijdens niezen of hoesten. Ook leren de jonge kinderen dat ze niet met de afvallemmer mogen spelen, maar wel zelf hun luier weg mogen gooien.

De exacte afspraken die zijn gemaakt met kinderen zijn terug te vinden in onze huisregels die wij hieronder beschrijven. De afspraken worden regelmatig met de kinderen besproken en herhaald. Bijvoorbeeld voorafgaand aan een activiteit of spel, voorafgaand aan een verschoningsmoment of in periodes dat veel kinderen en medewerkers verkouden zijn.

5.1 Huisregels m.b.t. de veiligheid

- Droog vroeg vloer wanneer die nat is
- Laat geen lossen voorwerpen op de grond slingeren
- Leer kinderen dat ze niet voor deuren mogen spelen
- Controleer regelmatig of de bevestigingspunten voor de bedbodem nog stevig en stabiel zijn
- Controleer de vloer van de slaapkamer op kleine voorwerpen voordat je hem in gebruik neemt
- We leren kinderen dat ze niet in de kasten mogen klimmen
- Speelgoed dat stuk is en scherpe randen heeft, weggooiën. Speelgoed waar splinters aan zitten schuren
- Altijd de lucifers of aanstekers opbergen na gebruik
- Controleer de buitenruimte regelmatig op splinters
- Maak afspraken waar ruimte is voor druk spel en waar kinderen rustig mogen spelen
- Plaats geen opstapmogelijkheden voor het hek
- Meld oneffenheden in de bestrating aan de houders/ leidinggevende
- Droog grote natte plekken buiten waardoor kinderen kunnen uitglijden
- Voordat de kinderen buiten gaan spelen, controleert de pedagogisch professional of er geen zwerfvuil op het terrein ligt. De pedagogisch professional controleert ook of er geen kleine voorwerpen op het liggen
- Bij oneffenheden in de bestrating voor het pand, dit aangeven bij de houders zodat zij dit kunnen melden bij de gemeente
- Controleer bij binnenkomst of er geen zwerfafval voor het pand ligt en verwijder dit indien nodig

5.2 Huisregels m.b.t. de gezondheid

- Hou er toezicht op dat kinderen de handen wassen na wc bezoek
- Na verschonen worden luiers direct weggegooid
- Geen speelgoed mee naar wc
- Ieder kind krijgt eigen, bord, beker en bestek tijdens de maaltijden
- Elke dag schone vaatdoek. En zichtbaar vuile of natte theedoeken eerder vervangen
- Kinderen mogen alleen hun eigen fopspeen in
- Maandelijks wordt het stoffen speelgoed en de knuffels machinaal op 60 °C of langste programma op 40 °C gewassen
- Wij gebruik geen verf, vlekkenwater of boenwas want die kunnen veel vluchtige stoffen afgeven. Wij gebruik geen sterk geurende producten, kies ook reinigingsmiddelen met zo weinig mogelijk geur
- Leer kinderen dat ze binnen zachtjes praten
- Beddengoed wordt op 60 graden gewassen, ieder kind heeft eigen beddengoed. Wij hebben een beddenschema
- Na bezoek aan het bos worden de kinderen gecontroleerd op teken. Vooral de warme plekken zoals de luierstreek

- Wij kleden kinderen passend bij de temperatuur aan en hebben reservekleding. Bij extreem koud weer blijven wij binnen
- Wanneer de lucht buiten niet goed ruikt, blijven we binnen
- Wij maken gebruik van oorthermometerhoesjes of een voorhoofdtermometer
- Wij maken de thermometer na elk gebruik schoon met water en zeep
- Wij desinfecteren de digitale thermometer na gebruik met alcohol
- Wij brengen zalf aan met een latex handschoen

5.3 Kleine emotionele risico's

We zijn ervan bewust dat kinderen ook kleine risico's emotionele risico's lopen.

Denk hierbij aan het schrikken van geluiden die andere kinderen maken, vooral kleine baby's kunnen hiervan schrikken. Ook doen wij eens in de zoveel tijd een brandoefening waarbij een hard geluid van het brandalarm te horen is, hier kunnen kinderen erg van schrikken.

Kinderen kunnen door een schrikreactie bepaalde angst creëren, wij zullen dit in de gaten houden en dit terugkoppelen met de ouder(s)/verzorger(s). Sommige kinderen hebben het moeilijk met afscheid nemen, meestal gaat dit vrij snel weer over maar voor sommige kinderen kan dit aan blijven houden en kan het een risico worden in hun emotioneel gedrag. Kinderen kunnen schrikken van drukte in de groepsruimte, vooral kinderen die pas beginnen zullen even moeten wennen aan bepaalde geluiden.

Om de kleine emotionele risico's zoveel mogelijk te verkleinen, hebben wij de volgende maatregelen genomen:

- We doen een brandoefening zonder brandalarm zodat kinderen voorbereid zijn wat er gaat komen en wat ze moeten doen
- Tijdens het buitenspelen is er continu toezicht op de kinderen, te wild spel zullen wij begeleiden naar rustiger spel of een ander alternatief aanbieden
- Kinderen die ruzie maken of elkaar pijn doen zullen we aanspreken op het gedrag en proberen we dat gedrag met begeleiding te veranderen naar goed gedrag. We zullen in gesprek gaan met het kind er de vraag teruggoedragen “hoe zou jij het vinden?”
- Zodra het te lawaaiig wordt in de groep zullen de medewerkers ingrijpen, met uitleg aan de kinderen vragen wij de kinderen wat rustiger te spelen

Door afspraken, regels en protocollen zien wij dat de risico's slecht kleine gevolgen vormen voor de kinderen, toch kan een klein risico een groot risico vormen. Bijvoorbeeld een kind wil meehelpen met opruimen en er gaat iets mis waardoor hij struikelt of valt. Wij zullen altijd toezicht houden.

6. Geïnterviewde grote risico's

In dit hoofdstuk beschrijven we de belangrijkste grote risico's die op onze locatie kunnen leiden tot ernstige ongevallen, incidenten of gezondheidsproblemen. We hebben de risico's onderverdeeld in drie categorieën;

- Fysieke veiligheid
- Sociale veiligheid
- Gezondheid

Per categorie hebben we de belangrijkste risico's binnen onze opvang benoemd met de daarbij behorende maatregelen die wij hebben genomen om het risico tot het minimum te beperken.

Voor de overige risico's verwijzen we naar bijlage 1 waarin de rapportage risico-inventarisatie is opgenomen.

6.1 Fysieke veiligheid

Ten aanzien van fysieke veiligheid hebben we de volgende risico's gedefinieerd als grote risico's:

6.1.1 Vallen van hoogte

29. Kind klimt uit bed en valt

70. Kind klimt uit de grondbox door op speelgoed te gaan staan

72. Kind valt tijdens het in of uit de kinderstoel klimmen

73. Kind valt uit de kinderstoel

74. Kind valt met kinderstoel en al om doordat het zich afzet tegen de tafel 126. Kind draait zich van aankleedtafel af

129. Kind valt van het trapje van de aankleedtafel

130. Kind klautert zonder toezicht op de aankleedtafel

Om dit risico te beperken hebben wij de volgende gebruikersafspraken gemaakt:

- Er zijn dichte duo bedjes voorzien van dakje
- Wij controleren elkaar bij het naar bed brengen. De eerste pedagogisch professional legt de kinderen in bed en sluit het hekje, de tweede pedagogisch medewerker doet een dubbele check of alles bedjes goed gesloten zijn
- Alleen de allerkleinste worden in de grondbox geplaatst, ten alle tijden zicht erop houden
- Laat kinderen alleen onder begeleiding in de kinderstoel klimmen
- Doe (beweeglijke) kinderen een tuigje aan
- Plaats beweeglijke kinderen naast de pedagogisch professional
- Stoel ver van de tafel af zetten
- Er zijn goedgekeurde aankleedtafels. De aankleedtafels staan tegen de muur waardoor er af rollen aan de achterkant niet mogelijk is
- Kinderen klimmen alleen onder begeleiding de aankleedtafel op. Wanneer er een kind op de commode ligt, blijft ze bij het kind staan. Na gebruik het trapje terugplaatsen onder de commode

6.1.2 Verstikking

37. Kind komt in de dekbedhoes

78. Kind stopt kraaltjes of ander klein speelgoed in de mond

79. Speengedeelte wordt van fopspeen afgebeten en kind krijgt deze achter in de keel 80. Kind krijgt koordje om de nek

90. Kind verslikt zich in stukje eten

93. Kind blijft met koordje van capuchon hangen

151. Kind trekt plastic zak over het hoofd

155. Kind stopt kleine voorwerpen in de mond

Om dit risico te beperken hebben wij de volgende gebruikersafspraken gemaakt:

- We maken de bedjes van de baby's kort op zodat de voetjes van de baby's tegen het voeteneind liggen
- Baby's slapen in een passende slaapzak
- We gebruiken geen lakens tot 2 jaar
- Controleer speelgoed en verwijder speelgoed dat stuk is
- Speelgoed met kleine onderdelen worden in een afgesloten kast bewaard
- Zorg dat kleine kinderen gescheiden van de grotere spelen. De groten kunnen bijvoorbeeld aan de tafel spelen, zodat de kleintjes er niet bij kunnen
- Als er speelgoed is waar de kleintjes echt niet aan mag komen, laat de oudere kinderen er dan mee spelen als de kleintjes naar bed zijn
- Als groot en klein samenspelen, dan met speelgoed van de kleintjes of speel zelf mee
- Laat grotere kinderen hun speelgoed na gebruik goed opruimen
- De spenen worden voordat we ze geven gecontroleerd op scheurtjes
- De spenen worden regelmatig vervangen door de ouder(s)/verzorger(s)
- Koordjes en strikjes aan speelgoed mogen niet langer zijn dan 22 cm
- Stiksel van speelgoedbeest controleren of deze niet los laat
- We kijken per leeftijd welk eten geschikt is, niet te vroeg met hard eten starten
- We snijden ronde producten zoals druiven en snoeptomaatjes door het midden
- We laten de kinderen rustig eten, bijvoorbeeld één bord met partjes fruit rondgeven
- De kinderen zitten als ze eten
- Let op koordjes van capuchons aan jassen van kinderen die kunnen blijven hangen. Verwijder koorden of stop ze in de jas
- Kinderen niet laten slapen in een trui met koorden
- Plastic zakken opbergen in een kast waar kinderen niet bij kunnen
- Op kantoor komen geen kinderen

6.1.3 Wiegendood

39. Baby overlijdt aan wiegendood

Om dit risico te beperken hebben wij de volgende gebruikersafspraken gemaakt:

We volgen onderstaande adviezen ter preventie van wiegendood.

- Laat een baby altijd op de rug slapen
- Voorkom dat een baby te warm ligt
- Gebruik geen dekbedje
- Ventileer de slaapkamer regelmatig
- Gebruik geen kussen, hoofd- en zijwandbeschermers, zeiltjes, tuigjes, koorden of voorwerpen van zacht plastic in bed
- Maak het bed kort op, zodat de voetjes tegen het voeteneinde liggen of gebruik een slaapzakje
- Niet roken waar kinderen zijn. Binnen ons kinderdagverblijf mag nergens op het terrein gerookt worden
- Zorg voor rust en regelmaat

- Houd voldoende toezicht. We houden toezicht via een beeldbabyfoon en gaan ieder half uur kijken in de slaapkamer

6.1.4 Protocol wiegendood

Je spreekt van wiegendood als een baby die kort daarvoor nog kerngezond leek, plotseling en onverwacht buiten bewustzijn in zijn bedje ligt.

Wiegendood is iets wat zowel in de thuissituatie als bij de kinderopvang een risico vormt. We kunnen dit risico wel zoveel mogelijk proberen uit te sluiten.

Bij Kinderdagverblijf Samen de Baandert volgen wij het Protocol Veilig Slapen in de Kinderopvang Februari 2026, versie 1.1



Een veilige slaapzak

Niet te warm: de temperatuur in de slaapkamer is bepalend voor het type (met of zonder mouwen) en de dikte van de slaapzak. Met de bovenkant van de vingers, voelen we aan de achterzijde van het nekje. Zolang het nekje van een baby in bed prettig (= lauw) aanvoelt, heeft de baby het aangenaam.

Niet te groot: de armsgaten en de halsopening moeten goed aansluiten, zodat een baby niet met het hoofdje of de armen in de slaapzak terecht kan komen.

Sluit met een rits: niet met knopen of drukkers. De sluiting van de rits zit ter hoogte van de onderbeentjes. Dit voorkomt dat de grootte van de halsopening kan variëren of een baby de sluiting kan openen.

Armen kunnen vrij bewegen: de armen van de baby zitten niet opgesloten in de slaapzak. Ook als de slaapzak mouwen heeft, is het belangrijk dat de armen vrij kunnen bewegen. De mouwen mogen bijvoorbeeld niet vast geritst worden aan de slaapzak of in een gedwongen stand omhoog staan. Een door ouders zelf meegebrachte slaapzak wordt alleen gebruikt als deze voldoet aan deze 4 voorwaarden.

Baby's slapen alleen in een slaapzak, tenzij:

Baby's die aanstalten maken om te gaan omdraaien van rug naar buik, maar nog niet in staat zijn om zelf terug te draaien. Het strakke laken zorgt ervoor dat de baby langer veilig op de rug blijft liggen.

Baby's die erg veel huilen en/of onrustig zijn en daardoor slecht slapen. Het strakke laken draagt eraan bij dat de baby rustig wordt.

Inbakeren

Alleen op verzoek van ouders kan een kindje worden ingebakerd. Hiervoor moet een toestemmingsverklaring ingevuld worden door de ouders. In overleg met de ouders hun inbakermethode hanteren. Laat ouders hun inbakermethode 2 à 3 keer voordoen, bij voorkeur op de wendagen voordat hun kindje te slapen wordt gelegd. Noteer dit in Bitcare app en breng je collega's op de hoogte. We bakeren de kinderen niet in bij:

- Verhoogde kans op een heupontwikkeling
- Koorts
- Eerste 24 uur na een vaccinatie
- Ernstige luchtweginfectie en/of benauwdheid
- Voorkeurshouding (scoliose) door een afwijking in wervelkolom
- Als een ingebakerde baby, ondanks alle tips, pogen blijft doen om naar de buik te draaien

We wijzen ouders op de volgende website voor alternatieven voor inbakeren.

<https://www.kinderveiligheid.nl/adviezen/slapen>

Andere belangrijke slaapafspraken:

- We laten de baby geen mutsjes dragen tijdens het slapen.
- Geef baby's die gewend zijn om met fopspeen te slapen ook de fopspeen bij de opvang consequent voor het slapen. Dit omdat veranderingen in routine het risico kunnen verhogen.
- We laten een baby altijd op de rug slapen. Alleen met toestemming van ouders mag een kind op zijn buik slapen. Als een baby zelf naar de buik gedraaid is, leggen we de baby terug op de rug. Zodra een baby motorisch zo ontwikkeld is, dat het zelf vlot om kan draaien van rug naar buik en ook weer terug, is het niet langer nodig om de baby terug te draaien naar de rug. Gemiddeld zijn baby's met ongeveer vijf maanden in staat om zelf van rug naar buik en weer terug te draaien, maar sommigen zijn er pas met negen maanden aan toe.



Kritieke ontwikkelingsfase: eerste keer omdraaien van rug naar buik

In de fase waarin een baby probeert om voor de eerste keer om te draaien van rug naar buik, is er een sterk verhoogd risico op wiegendood. De keren daarna, als de baby het omdraaien nog niet goed beheerst en nog niet kan terugdraaien, geven ook een verhoogd risico. De baby kan met het gezichtje tegen het matras komen te liggen en daardoor niet goed ademen. Vaak komt deze kritieke fase in de ontwikkeling van de baby juist op het moment dat het nog maar net gestart is in de kinderopvang.

Belangrijke aandachtspunten in deze fase zijn:

- Wij informeren ouders direct als hun baby pogingen doet tot draaien naar de buik.
- Omgekeerd vragen wij de ouders actief of hun baby thuis al pogingen doet tot draaien naar de buik, zodat wij hierop voorbereid zijn.
- Wij leggen ouders uit waarom deze fase zo risicovol is. Daarnaast adviseren we ouders om hun baby overdag tijdens het spelen regelmatig even op de buik te leggen, terwijl de ouder erbij blijft. Dat is goed voor de motorisch ontwikkeling en het helpt bij het leren terugdraaien van buik naar rug.
- Bij een baby in deze ontwikkelingsfase nemen wij extra maatregelen wat betreft het stevig instoppen met een strakgespannen laken (zie advies 1) en frequenter toezicht (zie advies 4).
- Als een baby toch zelf naar de buik gedraaid is, leggen we de baby terug op de rug.

- Controleer de slaapkamertemperatuur voor gebruik. Wij controleren de temperatuur naast het ventilatiesysteem ook extra met de thermometer die in slaapkamer hangt.
- Stel de temperatuur in de slaapkamer op 15 à 18 graden. De temperatuur in de slaapkamer is bij voorkeur 15-20 graden. Bij hoge buitentemperaturen in de zomer is dat niet altijd haalbaar. In dat geval kan de slaapkamer voordat de kinderen gaan slapen gekoeld worden met een airco ventilator. Laat kinderen bij hoge temperaturen enkel in een rompertje (met luier) onder een lakentje slapen. Zie voor meer informatie het hitteprotocol: [Kinderdagverblijven en scholen | RIVM](#)
- Wij gebruiken geen hoofd- en zijwandbeschermers, zeiltjes, tuigjes, koorden of voorwerpen van zacht plastic in bed.
- Een hoofdkussen is niet toegestaan.
- Geen koordjes, touwtjes en bandjes mee naar bed, bij knuffels labeltjes verwijderen!
- Geen haarspeldjes of elastiekjes in laten.
- Geef geen grote knuffels mee naar bed.



Klein knuffeldoekje mag wel

Waar het bij knuffels om gaat, is de kans dat een kindje er met het gezichtje tegenaan komt te liggen en erin wegzakt. Dan wordt de neus en mond afgesloten en kan het niet goed ademen. Dat kan alleen bij grote, gevulde knuffels gebeuren. Een klein knuffeldoekje heeft alleen een stevig gevuld koppie en bestaat verder uit twee laagjes stof. Ook is het klein, waardoor het wel op het gezichtje van een baby kan komen te liggen, maar dit niet volledig kan afsluiten tot op het matras.

Toezicht houden tijdens het slapen

- Het uitgangspunt is om eens per 15 minuten ter controle langs alle kinderen te gaan.
- We kijken telkens als we een kindje naar bed brengen, ter controle ook even in de andere bedjes.
- Startende baby's houden we zoveel mogelijk extra in het oog. Er zijn aanwijzingen dat veranderingen in omstandigheden en routine bij (jonge) baby's stress en slaapverstoring veroorzaken. We controleren daarom de eerste weken vaker. Het uitgangspunt is minimaal eens per 10 minuten.
- We houden baby's die in de ontwikkelfase zitten, waarin ze bijna gaan omdraaien van rug naar buik en baby's die net voor de eerste keer zijn omgedraaid, extra goed in de gaten. We controleren daarom de eerste weken vaker. Het uitgangspunt is minimaal eens per 10 minuten.
- Om startende jonge baby's extra in de gaten te kunnen houden, laten we een baby soms tijdelijk op de groep slapen in een veilig bedje of wiegje in een rustige hoek.
- Om ervoor te zorgen dat fysieke controles op de afgesproken momenten uitgevoerd worden, maken we gebruik van reminders, bijvoorbeeld een timer.
- De tijdstippen van alle controles die uitgevoerd worden, worden genoteerd in een logboek.
- Aanvullend op het fysieke toezicht, gebruiken we een camera/ beeldbabyfoon.

Handelswijze indien het risico zich verwezenlijkt

1. *Reanimatie*. De eerste taak na het levenloos aantreffen van een klein kind is het verlenen van optimale medische hulp.
2. Indien mogelijk, hulp roepen en 112 Bellen en volg de aanwijzingen op.
3. Breng de houder op de hoogte.
4. De houder informeert de ouder(s)/ verzorgers.
5. Invullen van (bijna)ongevallenregistratie

6.1.5 Vergiftiging

26, 66. Kind eet sigaretten of medicijnen uit de tas van een ouder of leidster 64, 148. Kind drinkt van schoonmaakmiddel

152. Kind eet medicijnen uit tas medewerker

153. Kind eet sigaretten op

154. Kind eet toner van printer op

Om dit risico te beperken hebben wij de volgende gebruikersafspraken gemaakt:

- Medewerkers ruimen hun tas op buiten het bereik van de kinderen
- Attendeer ouder(s)/verzorger(s) erop dat tassen niet mogen rondslingeren of op de grond worden neergezet
- Plaats de schoonmaakmiddelen buiten het bereik van de kinderen. In de keuken in en hoog kastje
- Op kantoor komen geen kinderen. Zorg dat de deur van kantoor op slot is wanneer er niemand aanwezig is

6.1.6 Verbranding

85. Kind brandt zich aan warmwaterkraan

86. Thee van de leidster komt over kind heen

132, 145. Kind brandt zich aan heet water

140. Kind brandt zich aan de kookplaat

141. Kind trekt een pan van het fornuis

143. Kind loopt brandwonden op door de waterkoker over zich heen te trekken. 146. Kind krijgt hete thee over zich heen

Om dit risico te beperken hebben wij de volgende gebruikersafspraken gemaakt:

- We hebben een kraan waar uitsluitend koud water uitkomt
- Kinderen wassen hun handen bij de kindertoiletten met koud water
- Laat na gebruik van de heet waterkraan, de koudwaterkraan even doorlopen
- Thee bewaren in thermoskannen
- Thee aanlengen met koud water
- Geen theedrinken als kinderen op schoot zitten
- Thee- en koffiekopjes ver op tafel /aanrecht zetten
- Geen tafelkleden gebruiken, maar placemats
- Er mogen geen kinderen in de keuken komen wanneer er gekookt wordt
- Gebruik zo veel mogelijk de achterste pitten
- Plaats de waterkoker en koffiezetautomaat achter op het aanrecht

6.1.7 Verdrinking

124. Kind raakt te water

Om dit risico te beperken hebben wij de volgende gebruikersafspraken gemaakt:

- Buitenruimte is geheel omheind
- Hou toezicht wanneer er een badje op staat. Vul het badje met maar een klein laagje water

6.1.8 Oververhitting

35. Door warmtestuwing raakt het kind oververhit

Om dit risico te beperken hebben wij de volgende gebruikersafspraken gemaakt:

- We gebruiken geen dekbed onder de 2 jaar
- We controleren of de slaapkamertemperatuur niet te hoog is voordat we hem in gebruik nemen. Deze dient tussen de 15 en 18 graden te zijn
- Wij hebben afspraken vastgelegd over het inbakeren van kinderen. Bij inbakeren goede techniek toepassen en weten wanneer niet mag worden ingebakerd
- Wij controleren de temperatuur van de kinderen en door te voelen aan voeten
- Wij houden kinderen die met koorts gaan slapen extra in de gaten

6.1.9 Elektrocutie

62. Kind komt in contact met elektriciteit

Om dit risico te beperken hebben wij de volgende gebruikersafspraken gemaakt:

- Zorg ervoor dat de stopcontacten voorzien zijn van stopcontactbeveiliging
- Leer kinderen dat ze niet aan de stopcontacten mogen komen

6.1.10 Snijden

147. Kind snijdt zich aan een mes

156. Kind snijdt zich aan kantoorartikelen

Om dit risico te beperken hebben wij de volgende gebruikersafspraken gemaakt:

- Gevaarlijke voorwerpen, zoals messen, scharen, lucifers of aanstekers, plastic zakken en gereedschap worden buiten het bereik van kinderen, hoog opgeborgen

- Op kantoor komen geen kinderen. Zorg dat de deur van kantoor op slot is wanneer er niemand aanwezig is

6.1.11 Vermissing

122. Kind rent al spelend de straat op

123. Kind doet het poortje van het hek open en rent de straat op

Om dit risico te beperken hebben wij de volgende gebruikersafspraken gemaakt:

- Alleen de medewerkers hebben de sleutel voor de poort die grenst aan het buiten terrein. Deze is altijd afgesloten
- Binnen Kinderdagverblijf de Baandert wordt gewerkt met onderstaande protocol vermissing
- In dit protocol staan de richtlijnen voor de handelwijze die de medewerkers volgen wanneer een kind vermist wordt tijdens de opvang

6.1.12 Protocol Vermissing

Wij zien een kind als vermist wanneer het tijdens het verblijf op kinderdagverblijf Samen de Baandert zoekraakt of wanneer het zonder toestemming wordt meegenomen door een onbevoegde persoon.

De kans op vermissing is het grootst wanneer kinderen naar het toilet gaan tijdens het buitenspelen. In overgangssituaties van de ene activiteit naar de andere. Tijdens een uitje. En wanneer de buitendeur niet direct gesloten wordt nadat iemand het pand verlaat.

Om de kans hierop te voorkomen, hebben wij onderstaand preventiebeleid opgesteld:

- Elke medewerker op de groep weet hoeveel kinderen er op de groep aanwezig moeten zijn. Dit wordt bijgehouden via de Bitcare app
- Ouder(s)/verzorger(s) wordt verteld, tijdens de intake dat zij voor 8.30 uur moeten doorgeven wanneer hun kind niet op de opvang komt
- Ouder(s)/verzorger(s) geven aan wie het kind komt ophalen
- Het kind wordt niet meegegeven aan een andere persoon, wanneer niet doorgegeven is dat iemand anders het kind komt halen. In twijfelgevallen wordt er contact opgenomen met de ouder(s)/verzorger(s) voor toestemming
- Met de kinderen worden goede afspraken gemaakt over de plekken waar zij niet mogen komen om hun veiligheid te waarborgen. Wij leren de kinderen dat ze de speelplaats niet mogen verlaten
- Ruimtes waar kinderen niet zelfstandig mogen verblijven, zijn afgesloten. (Denk hierbij aan hekken, deuren, enz.)
- Tijdens uitjes worden lijsten met de aanwezige kinderen meegenomen

Vermissing tijdens opvang:

Wanneer een kind vermist wordt tijdens de opvang bij ons, volgen wij onderstaande richtlijnen op.

- Meld bij je naaste collega van de groep dat er een kind vermist is. Draag de zorg van de andere kinderen over aan je collega zodat je je kunt richten op het vermiste kind. Als je alleen werkt, neem je contact op met de houder/ leidinggevende
- Blijf kalm en denk helder na
 1. Wanneer heb je het kind voor het laatst gezien?
 2. Wat was het kind aan het doen?

3. Waar zou het mis kunnen zijn gegaan
- Loop gestructureerd het pand door en bekijk alle ruimtes. Roep ondertussen het kind. Kijk op plaatsen waar kinderen zich kunnen verbergen. Het komt nogal eens voor dat een kind zich verstopt of ergens in slaap is gevallen.
 - Wanneer er tijdens de vermissing buiten werd gespeeld, kijk je goed waar het kind heen kan zijn gegaan. Is er een vijver in de buurt of dieren?
 - Zoek buiten eerst op de plekken waar het kind gevaar zou kunnen oplopen. Bv. water, putten, verkeerswegen of parkeerplaatsen.
 - Bedenk wat interessant kan zijn voor een kind.
 - Vraag aan voorbijgangers of zij een kind hebben gezien
 - Schakel na 10 minuten zoeken een achterwacht in om te helpen zoeken. Zorg dat je allebei je mobiel mee hebt en bereikbaar bent. Na 10 minuten is iedereen weer bij Kinderdagverblijf Samen de Baandert
 - De houder of leidinggevende neemt contact op met de ouder(s)/verzorger(s)

Als het vermiste kind terecht is

Wanneer een vermist kind weer terecht is, volgen we onderstaande acties op.

- Informeer je de politie als deze ingeschakeld is
- Informeer je alle betrokkenen die weten dat het kind vermist is
- Ga na wat de reden van de vermissing was, zodat herhaling voorkomen kan worden

6.1.13 Verongelukking

157. Kind moet oversteken tussen geparkeerde auto's

158. Kind rent de weg op als het wordt opgehaald

159. Kind raakt betrokken bij een ongeval bij een uitstapje buiten de deur

Om dit risico te beperken hebben wij de volgende gebruikersafspraken gemaakt:

- Afspraak is dat er niet tussen de auto's door overgestoken wordt met de kinderen. En dat kinderen geleerd wordt om goed te kijken; “links, rechts en nog eens links”
- Wij houden bij welke kinderen opgehaald worden en door wie. De ophaaltijden registreren wij. Zodra ouder(s)/verzorger(s) het kind opgehaald hebben en het pand verlaten, zijn zij verantwoordelijk
- De buitendeur is op slot en wordt geopend door de pedagogisch medewerkers wanneer er iemand aanbelt vanuit de groep
- Wij volgen onderstaande wekinstructie uitstapjes

6.1.14 Werkinstructie uitstapjes

Bij Kinderdagverblijf Samen de Baandert ondernemen wij regelmatig uitstapjes met de kinderen. Kinderen zullen dan vervoerd worden. Dit kan te voet gebeuren, met de bolderkar of met een Stint of met de auto. De pedagogisch professional zijn zich bewust van de verantwoordelijkheid die ze dragen voor de kinderen en zorgen dat hun veiligheid gewaarborgd is. Kinderdagverblijf Samen de Baandert heeft een aansprakelijkheidsverzekering en een ongevallenverzekering afgesloten.

De pedagogisch medewerkers die het uitstapje uitvoeren, zorgen ervoor dat de activiteit goed voorbereid is en het vervoer op een veilige manier gebeurt en dat ze de richtlijnen van het vervoer van kinderen in de auto in acht nemen.

Om de kans op ongevallen tijdens uitstapjes te minimaliseren, hebben wij de volgende afspraken vastgelegd:

- De pedagogisch professionals kennen de kinderen en zijn zich ook bewust van de risico's die ze lopen met het betreffende uitstapje;
- Tijdens uitstapjes ligt de verantwoordelijkheid voor de kinderen altijd bij de pedagogisch professionals. Deze wordt niet overgedragen, tenzij dit anders overeengekomen is, aan een andere persoon. Iedere pedagogisch professional krijgt een vast groepje kinderen onder haar/zijn hoede
- De ouder(s)/verzorger(s) zijn geïnformeerd over het uitstapje
- De kind registratie van de kinderen gaat mee;
- Een mobiele telefoon wordt meegenomen;
- Een EHBO-doos wordt meegenomen (+ zonnebrandcrème in de zomer)
- De pedagogisch professionals nemen voldoende eten en drinken mee voor de kinderen

6.1.15 Vervoeren per auto

De pedagogisch professionals hanteren wettelijke richtlijnen vervoer kinderen in de auto. Bij het vervoeren van kinderen in personenauto's houden we ons aan de wettelijke voorschriften:

- Iedere auto heeft een inzittendenverzekering;
- Er mogen zoveel kinderen vervoerd worden als er kinderzitjes/zitverhogers en/of autogordels zijn (met dien verstande dat van één gordel slechts één kind gebruik mag maken). Op het keuringsbewijs van elke auto is het aantal zitplaatsen vermeld.

Regels m.b.t. autostoelen en zitverhogers:

- Kinderen tot 18 jaar en kleiner dan 1,35 meter moeten vervoerd worden in een goedgekeurd kinderzitje
- De autostoel groep 0+ is de eerste autostoel waarin je je kindje vervoert. Deze autostoel is geschikt voor kindjes van 0 tot 13 kg en wordt in de volksmond ook wel 'Maxi-Cosi' genoemd. Met een autostoel groep 0+ vervoer je je kindje altijd tegen de rijrichting in. Dit geeft extra veiligheid wanneer je bijvoorbeeld bij een ongeval betrokken raakt. De klap wordt dan volledig opgevangen door de autostoel en je kindje wordt ook goed beschermd tegen de impact.
- Kind tussen de 9 en 18 kg Kinderautostoeltje (groep 1)
- De kinderautostoel is voor kinderen die zelfstandig kunnen zitten. De stoel wordt met de autogordel vastgezet. Het kind zit in het stoeltje met een 5 puntsgordel vast
- Kind tussen de 15 en 36 kg Zitverhoger (groep 2 en 3)
- Het kind wordt met de autogordel vastgezet op de zitverhoger. Er zijn ook zitverhogers met rugleuning. Deze zorgen voor extra bescherming van het kind bij aanrijdingen. Maar zorgt er ook voor dat het kind rechtop zit en niet zo snel onderuit zakt. Ook als het kind in slaap valt heeft het wat extra steun

6.1.16 Lopend vervoeren

Wanneer de kinderen wandelend meegenomen worden naar buiten, lopen de kinderen aan een evacuatiekoord. Er loopt 1 pedagogisch professional voorop en 1 pedagogisch professional achterop. Ook kan er gebruik worden gemaakt van de bolderkar of kinderwagens. Alle kinderen dragen een veiligheidshesje, net als de pedagogisch professionals. Bij het ondernemen van uitstapjes kan er extra begeleiding gevraagd worden

van de die dag aanwezige pedagogisch professionals. De extra begeleider begeleid het uitstapje dan onder supervisie van een gediplomeerde pedagogisch professional.

Kind raakt de groep kwijt tijdens uitstapje:

Als een kind de groep kwijtraakt /wegloopt tijdens een uitstapje stelt de pedagogisch professional in overleg met collega medewerker alles in het werk het kind terug te vinden zoals zoeken in de directe omgeving. Als het kind op korte termijn niet gevonden wordt, belt de pedagogisch professional direct 112 en informeert de pedagogisch professional de leidinggevende/houder. Vervolgens wordt het Protocol vermissing opgevolgd8

7. Sociale veiligheid

Sociale veiligheid gaat over het bevorderen van sociaal gedrag door bijvoorbeeld gedragsregels en het tegengaan van grensoverschrijdend en ongewenst gedrag.

Ten aanzien van sociale veiligheid hebben we de volgende risico's gedefinieerd als grote risico's:

7.1 Grensoverschrijdend gedrag

Grensoverschrijdend gedrag door volwassenen of door kinderen kan een enorme impact hebben op het welbevinden van het getroffen kind. Op onze locatie heeft dit thema dan ook onze bijzondere aandacht. We hebben de volgende maatregelen genomen om grensoverschrijdend gedrag met elkaar te voorkomen en wat te doen als we merken dat het toch gebeurt:

- Tijdens overleggen wordt regelmatig over het onderwerp gesproken om zo een open cultuur te creëren, waarbij medewerkers elkaar durven aan te spreken. De gedragsregels die geldt voor alle medewerkers en klanten van Kinderdagverblijf Samen de Baandert
- In het pedagogisch beleidsplan hebben we opgenomen dat kinderen wordt geleerd hoe je met elkaar om kunt gaan waarbij respect is voor normen en waarden. Zo weten kinderen wat gepast en ongepast gedrag is
- Daarnaast leren we kinderen dat het belangrijk is dat ze het direct aangeven als zij bepaald gedrag ervaren dat niet wenselijk is. We helpen ze mondiger te maken op momenten dat dit nodig is

De volgende maatregelen worden genomen om grensoverschrijdend gedrag te voorkomen:

- Alle medewerkers hebben een Verklaring Omtrent Gedrag (VOG-verklaring) en staan geregistreerd in het personenregister en zijn gekoppeld aan onze organisatie
- We werken met het vierogen-principe, dat bekend is en wordt nageleefd
- Medewerkers spreken elkaar aan als ze merken dat het vierogen-principe niet goed wordt nageleefd.
- Er zijn duidelijke afspraken hoe er gehandeld moet worden als een kind een ander kind mishandelt op de opvang en deze afspraken zijn bekend. Zie afspraken grensoverschrijdend gedrag
- Er is een protocol wat te doen als kindermishandeling wordt vermoed en medewerkers zijn hiermee bekend. Er is een aandacht functionarissen kindermishandeling aangesteld
- We maken gebruik van gedragsregels

Ten aanzien van de ruimtes hebben wij de volgende maatregelen genomen om grensoverschrijdend gedrag te voorkomen:

- Ramen worden niet compleet dichtgeplakt met bijvoorbeeld werkjes of schilderijen. Kinderdagverblijf samen de Baandert is gelegen in een woonwijk en omwonende moeten gedurende de openingstijden bij ons naar binnen kunnen kijken
- Speelhoeken worden niet hoger dan kind hoogte gemaakt waarbij de medewerkster de ruimte in zijn geheel kan zien

Ten aanzien van het maken van uitstapjes hebben wij de volgende maatregelen genomen om grensoverschrijdend gedrag te voorkomen:

- De medewerkers gaan (of een medewerkster en volwassene) bij voorkeur minimaal met zijn tweeën weg met een groepje kinderen. Als pedagogisch medewerkers alleen met een groepje kinderen op pad gaan, dan is dit een vaste pedagogisch medewerker die werkzaam is op de locatie en dan is dit in een omgeving waar voldoende sociale controle aanwezig is van andere mensen. (Bijvoorbeeld naar de bakker, kinderboerderij, etc.)

Omgangsregels

Omgangsregels zorgen ervoor dat er duidelijk is wat gezien wordt als gezond en gepast gedrag en wat gezien wordt als grensoverschrijdend gedrag. Binnen Kinderdagverblijf Samen de Baandert hebben wij de volgende omgangsregels vastgelegd:

- Iedereen wordt geaccepteerd zoals hij/zij is, alle mensen zijn verschillend en dat is prima
- Iedereen gaat respectvol met elkaar om. Er worden geen racistische opmerkingen gemaakt, gediscrimineerd, geroddeld of gescholden. Ook wordt niemand uitgelachen, vernederd of buitengesloten
- Er wordt geen lichamelijk of verbaal geweld gebruikt. Ook wordt er niet bedreigd met lichamelijk geweld
- Iedereen die gedrag vertoont dat als onacceptabel wordt ervaren wordt hierop aangesproken. In het geval van (dreigementen van) lichamelijk of verbaal geweld door ouder(s)/verzorger(s) of medewerkers is de directie bevoegd corrigerende maatregelen te nemen of om de toegang tot de opvang te ontzeggen
- Iedereen houdt zich aan gemaakte afspraken/ huisregels
- Iedereen is zuinig op het materiaal en de omgeving van de opvang en op de bezittingen van een ander
- Iedereen zorgt voor rust binnen Kinderdagverblijf Samen de Baander
- De medewerkers zijn consistent en betrouwbaar in hun gedrag
- De medewerkers luisteren naar de kinderen en nemen de kinderen serieus
- De medewerkers benaderen de kinderen positief
- De medewerkers spreken niet over het gedrag, huiselijke omstandigheden of andere privacygevoelige zaken van de kinderen in het bijzijn van niet direct betrokken personen.
- De medewerkers gebruikt geen seksueel getint taalgebruik en maken geen seksueel getinte grappen of opmerkingen
- Foto's, die op of rond de opvang worden gemaakt, worden alleen bewaard, bewerkt of verspreid met toestemming van de ouder(s)/verzorger(s) van de kinderen
- Foto's van kinderen worden alleen gepubliceerd met schriftelijke toestemming van ouder(s)/verzorger(s)

7.2 Vertrouwenspersoon

De vertrouwenspersoon zet zich in voor medewerkers wanneer zich vervelende/intimiderende situaties op het werk voor doen. Ofwel als er grensoverschrijdend gedrag plaats vindt. De getroffen medewerkers kunnen een vertrouwenspersoon benaderen die ondersteunt en adviseert bij het nemen van stappen. Het aanstellen van een vertrouwenspersoon kan een belangrijk onderdeel van dit beleid zijn. Kinderdagverblijf Samen de Baandert heeft een vertrouwenspersoon aangesteld voor de medewerkers.

Naam	Hanna
Telefoonnummer	06-28 0220 52

7.3 Vier-ogen principe

Naar aanleiding van een zedenzaak bij een kinderdagverblijf in Amsterdam heeft de commissie Gunning in haar onderzoeksrapport geadviseerd bij kinderdagverblijven het vierogenprincipe in te voeren. Het vierogenprincipe betekent dat altijd een volwassene moet kunnen *meekijken* of *meeluisteren* bij een beroepskracht in de kinderopvang. De rijksoverheid heeft het advies van de commissie Gunning overgenomen en het vanaf 1 juli 2013 verplicht gesteld voor alle kinderdagverblijven.

Volgens de Brancheorganisatie Kinderopvang en BOINK (2012) betekent het vierogenprincipe dat er ten alle tijden iemand moet kunnen meekijken of meeluisteren bij de opvang van kinderen. *“Het vier-ogenprincipe is voor convenantpartijen de basis voor veiligheid in de kinderopvang. De uitwerking van dit vier ogen principe is maatwerk. De invulling zal voor iedere organisatie anders zijn, passend bij het pedagogisch beleid en financiële haalbaarheid.”* (Brancheorganisatie kinderopvang & BOINK, 2012).

De opvang is bij Kinderdagverblijf Samen de Baandert zo georganiseerd dat een pedagogisch professionals haar werkzaamheden uitsluitend kan verrichten terwijl hij of zij gezien of gehoord kan worden door een andere volwassene. Door in principe met z’n tweeën aanwezig te zijn en inloop te hebben van de locatiemanager in te zetten wanneer er een pedagogisch professional alleen aanwezig is en de ruimtes transparant te houden waarborgen we het vierogenprincipe. Tijdens haal- en brengmomenten kunnen de extra paar ogen en oren de ouder(s)/verzorger(s) zijn die binnen kan lopen om een kind te komen halen of brengen.

Algemene maatregelen die wij treffen

- Er zijn geen formele toegangsregels voor de groepen. Ouder(s)/verzorger(s), leidinggevende/houder en de collega’s van de andere groep mogen ongevraagd langskomen.
- Er zijn veel raampartijen
- Medewerkers van beide groepen kunnen bij elkaar binnenlopen
- Er worden goede afspraken gemaakt met ouder(s)/verzorger(s) over wie de kinderen mag ophalen
- Groepsruimtes zijn zo ingericht dat er hoekjes gecreëerd zijn op kind hoogte, waarbij de pedagogisch professionals toezicht kunnen houden op de spelende kinderen

Gedurende een opvang dag doen zich verschillende bezettingsmomenten voor, bezetting qua kinderen en bezetting van medewerkers. Hieronder beschrijven wij de situaties waarbij het kan voorkomen dat een medewerker alleen is met de kinderen en hoe wij hiermee omgaan.

Tijdens uitstapjes

Tijdens uitstapjes gaan pedagogisch professionals (of een pedagogisch professional en een volwassene) minimaal met zijn tweeën op pad met een groepje kinderen.

Als pedagogisch professional alleen met een groepje kinderen op pad gaan, dan is dit een vaste pedagogisch professional van Kinderdagverblijf Samen de Baandert en dan is dit in een omgeving waar voldoende sociale controle aanwezig is van andere mensen.

Toezicht bij buiten

Buitenruimte is zichtbaar door omringende buurtbewoners vanuit de flat en vanuit de groep de zonnetjes. De zichtbaarheid voor de buurt/omgeving moet zo min mogelijk belemmerd worden. Van de omwonenden verwachten wij geen directe betrokkenheid en input, wel zullen medewerkers die iets willen doen dat niet toelaatbaar is zich ‘gezien’ weten doordat ze niet in een afgesloten ruimte zitten waar niemand hen kan opmerken.

7.4 Aannamebeleid nieuwe medewerkers

Leidinggevende plant een kennismakingsgesprek met de sollicitant. In het gesprek wordt er verteld wat de visie en missie is van Kinderdagverblijf Samen de Baandert, wat er verwacht wordt van de medewerker, het verloop van het proces en een uitgebreide screening van de sollicitant. Het doel van dit gesprek om te kijken of de sollicitant bij Kinderdagverblijf Samen de Baandert past. Doorvragen is van belang in dit gesprek. De sollicitant krijgt een rondleiding en er wordt een vervolgspraak gemaakt of de sollicitant wordt afgewezen.

Indien gewenst wordt er vervolgens een afspraak gemaakt om de sollicitant een dagdeel mee te laten draaien bij Kinderdagverblijf Samen de Baandert. Het doel van het proefdraaien is om te kijken hoe de sollicitant zich gedraagt op de werkvloer. Vervolgens worden er eventueel referenties opgevraagd.

7.5 Verklaring Omtrent het Gedrag (VOG) en continue screening

Kinderen moeten in een gezonde en veilige omgeving worden opgevangen. Om deze reden stelt de Wet Kinderopvang medewerkers binnen de kinderopvang verplicht om in bezit te zijn van een Verklaring Omtrent het Gedrag (VOG). Een VOG toont aan dat de betreffende persoon geen strafbare feiten op haar naam heeft staan die een belemmering vormen voor het werken met kinderen. Om te garanderen dat iedereen die in de kinderopvang werkt, geen strafblad heeft, bestaat sinds maart 2013 de continue screening. In maart 2018 gaan we nog een stap verder door een personenregister voor de kinderopvang in te stellen. Daar moeten alle kinderopvangmedewerkers, gastouders, huisgenoten van gastouders, maar ook vrijwilligers, stagiaires, uitzendkrachten en vaste bezoekers van gastouders zichzelf voor inschrijven. Alleen wanneer zij een schoon strafblad hebben, mogen zij in dit register staan en alleen geregistreerde in het register mogen in de kinderopvang werkzaam zijn. Al onze medewerkers zijn opgenomen in het Personenregister Kinderopvang en hebben wij gekoppeld aan onze organisatie voor aanvang van het dienstverband. Nieuwe medewerkers

mogen pas hun eerste werkdag ingezet worden, wanneer zij zijn opgenomen in Het Personenregister Kinderopvang en wij hen gekoppeld hebben aan Kinderdagverblijf Samen de Baandert.

7.6 Stappenplan handelen na grensoverschrijdend gedrag

In de meldcode staat beschreven hoe om te gaan met grensoverschrijdend gedrag door personeel en een stappenplan wat te doen bij grensoverschrijdend gedrag tussen kinderen onderling.

8. Kindermishandeling

Kinderdagverblijf Samen de Baandert heeft een aandacht functionaris kindermishandeling aangesteld. Wij werken met Protocol ‘kindermishandeling en grensoverschrijdend gedrag’ voor de kinderopvang; De meldcode, de meld-, overleg-, en aangifteplicht en hoe om te gaan met (seksueel) grensoverschrijdend gedrag tussen kinderen onderling. Versie mei 2024. In deze specifiek aangepaste meldcode voor de kinderopvang staan 2 extra routes. Deze 2 routes hebben betrekking op hoe gehandeld kan worden bij vermoedens van kindermishandeling door een beroepskracht waarbij sinds juli 2013 een meldplicht van toepassing is en hoe gehandeld kan worden bij seksueel grensoverschrijdend gedrag tussen kinderen onderling.

Stappenplan handelen na vermoedens van kindermishandeling

Route 1: Bij signalen van huiselijk geweld en kindermishandeling	
Stap 1	In kaart brengen van signalen
Stap 2	Collegiaal consultatie en zo nodig raadplegen Veilig Thuis of een deskundige op het gebied van letselduiding.
Stap 3	Gesprek met de ouder(s)/verzorger(s).
Stap 4	Wegen van het geweld aan de hand van het afwegingskader. Bij twijfel altijd Veilig Thuis raadplegen.
Stap 5	Beslissen over het doen van een melding en het inzetten van doozakelijke hulp.

Route 2: Bij signalen van mogelijk geweld of zedendelict door een medewerker van een kinderopvang jegens een kind	
Stap 1A	Signalen in kaart brengen.
Stap 1 B	Direct melding doen van vermoeden geweld- of zedendelict door een collega jegens een kind bij houder.
Stap 2	In overleg treden met vertrouwensinspecteur.
Stap 3	Aangifte doen.
Stap 4	Handelen naar aanleiding van onderzoek van de politie.
Stap 5	Nazorg bieden en evalueren.

Route 3: Bij signalen van grensoverschrijdend gedrag tussen kinderen onderling	
Stap 1	In kaart brengen van signalen
Stap 2	Melden van het gedrag bij de houder/ leidinggevende.
Stap 3	Beoordelen ernst van het gedrag.
Stap 4	Maatregelen nemen.
Stap 5	Beslissen en handelen.

Stap 6	Nazorg bieden en evalueren
--------	----------------------------

In onze meldcode zijn de verantwoordelijkheden van de medewerkers van onze opvang uitgesplitst in taken en bevoegdheden.

8.1 Meldcode app

De medewerkers hebben op hun mobiele telefoon de app ‘meldcode kindermishandeling’ speciaal voor beroepskrachten uit de kinderopvang. Speciaal voor beroepskrachten uit de kinderopvang geïnstalleerd is.



De app is een digitale vertaling van het Protocol ‘kindermishandeling en grensoverschrijdend gedrag’ voor de kinderopvang; De meldcode, de meld-, overleg-, en aangifteplicht en hoe om te gaan met (seksueel) grensoverschrijdend gedrag tussen kinderen onderling. Versie mei 2024. De app is laagdrempelig en gericht op gebruik in de praktijk.

8.2 Meld-, overleg- en aangifteplicht in de kinderopvang (MOA)

Wanneer een medewerker van Kinderdagverblijf de Baandert zich schuldig maakt aan een misdrijf tegen de zeden of mishandeling jegens een kind van een ouder/verzorger die gebruik maakt van de opvang wordt dit eerst besproken met de vertrouwensinspecteur. Als er uit het overleg blijkt dat sprake is van een redelijk vermoeden dat een persoon zich schuldig heeft gemaakt aan een dergelijk misdrijf wordt er aangifte bij een opsporingsambtenaar gedaan en wordt dit gemeld bij de vertrouwensinspecteur.

Wanneer een medewerker van Kinderdagverblijf Samen de Baandert ontdekt dat een andere medewerker zich mogelijk schuldig maakt of heeft gemaakt aan een misdrijf tegen de zeden of mishandeling jegens een kind van een ouder/verzorger die gebruik maakt van de opvang, stelt de medewerker de directie in kennis. Als de directie zich schuldig maakt aan de hierboven beschreven misdrijf wordt dit aan de vertrouwensinspecteur gemeld en daarna wordt er aangifte gedaan bij de opsporingsambtenaar.

De vertrouwensinspecteur is bij wet uitgezonderd van de plicht om aangifte te doen en heeft een geheimhoudingsplicht. Wat de vertrouwensinspecteur precies doet, hangt af van de melding. Ook heeft de vertrouwensinspecteur een andere rol bij een melding door een werkgever dan bij een melding door een werknemer of door een ouder/verzorger. Het team van vertrouwensinspecteurs bij de Inspectie van het Onderwijs is tijdens kantooruren te bereiken op het 11 telefoonnummer 0900-1113111. Zie ook: <https://www.onderwijsinspectie.nl/onderwerpen/vertrouwensinspecteurs>

Meld-, overleg- en aangifteplicht

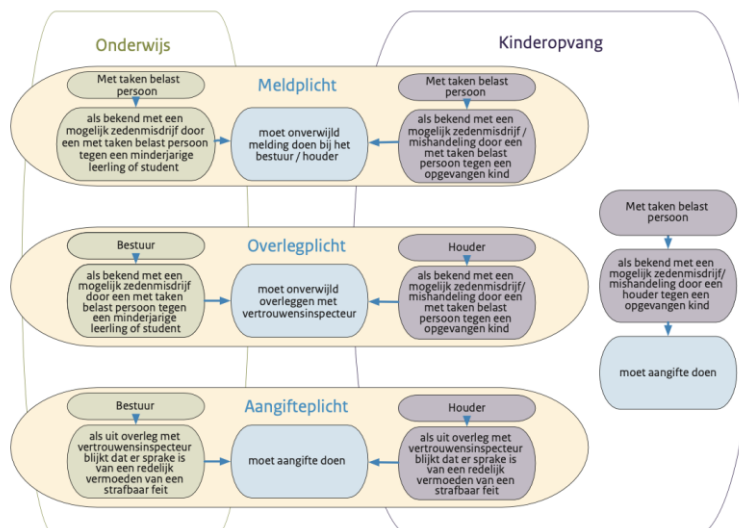

9. Gezondheid

Ten aanzien van gezondheid hebben we de volgende risico's gedefinieerd als grote risico's:

9.1 Overdracht ziektekiemen

1. Kind komt via ongewassen handen van medewerker in contact met ziektekiemen
2. Kind komt in contact met ziektekiemen van zieke medewerker
3. Kind komt in contact met pus of vocht uit blaasjes/wondjes van ander kind
4. Kind komt in contact met ziektekiemen door hoesten of niezen door medewerker
5. Kind komt in contact met ziektekiemen door hoesten of niezen door ander kind
14. Kind krijgt door het eten van onhygiënisch bereid voedsel ziektekiemen binnen
15. Kind krijgt gifstoffen of ziektekiemen binnen door het eten van bedorven voeding
18. Kind krijgt door het eten van onhygiënisch bereid voedsel ziektekiemen binnen
21. Baby krijgt ziektekiemen binnen via onhygiënisch bereide flesvoeding
22. Kind krijgt ziektekiemen binnen via onzorgvuldig gereinigde fles/speen

Om de kans op overdracht ziektekiemen te verkleinen, hebben wij de volgende maatregelen getroffen:

- Wij werken volgens onderstaande Werkinstructie handen wassen
- Wij werken volgens onderstaande Werkinstructie hoest- en niesdiscipline
- Wij werken volgens onderstaande Werkinstructie bereiden voedsel
- We werken volgens onderstaande Werkinstructie zuigelingenvoeding
- Wij volgen ons Ziektebeleid
- Wij volgen onze Werkinstructie besmettelijke ziektes

9.2 Werkinstructie handen wassen

Wij bevelen onze medewerkers aan om te streven helemaal geen nagelbedekking zoals (gel) nagellak, gelnagels, BIAB en andere kunstnagels te dragen in de kinderopvang. Hiermee wordt de kans op overdracht van ziekteverwekkers verkleind.

De volgende normen gelden voor de nagels:

- Houd de nagels kort en schoon
- Zorg dat de nagels onbeschadigd en glad zijn (geen steentjes, pailletten etc.)

De onderstaande hygiëne tips zijn door ons aanvullende adviezen/ werkafspraken om te zorgen dat we hygiënisch werken.

- Draag zo min mogelijk sieraden.
- Was je handen volgens de norm:
 - Voor het aanraken en bereiden van voedsel;
 - Voor het eten of helpen bij het eten;
 - Voor wondverzorging;
 - Voor het aanbrengen van zalf of crème;
 - Na hoesten, niezen en snuiten;
 - Na toiletgebruik;
 - Na het verschonen van een kind;
 - Na contact met speeksel, snot, braaksel, ontlasting, wondvocht of bloed;
 - Na contact met vuile was of afval;
 - Na schoonmaakwerkzaamheden;

De kinderen wordt aangeleerd dat zij hun handen moeten wassen na de bovenstaande activiteiten.

- Handen wassen doe je als volgt:
 - Gebruik stromend water.
 - Gebruik vloeibare zeep;
 - Verdeel de zeep goed over de gehele handen.
 - Spoel de handen hierna goed schoon met water.
 - Droog de handen af aan een schone droge handdoek of aan een papieren handdoekje.

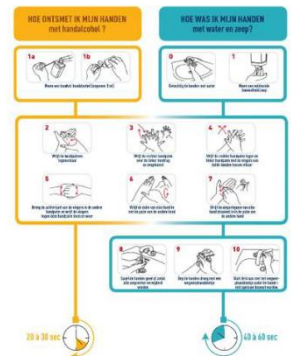

9.3 Werkinstructie hoest- en niesdiscipline

Door hoesten en niezen, kunnen ziekteverwekkers zich verspreiden via de lucht. Als een kind deze lucht vervolgens inademt kan hij ziek worden.

Door te hoesten of te niezen in de handen, kunnen de ziekteverwekkers verder verspreiden via de handen, bijvoorbeeld bij handen schudden of het aanraken van voorwerpen.

Om het risico op overdracht ziektekiemen door aan hoesten en niezen te verkleinen volgen wij de volgende hoest- en nies disciplines:

- Hanteer zelf een goede hoesthygiëne (tijdens hoesten of niezen het hoofd wegdraaien of buigen en in de kom van de elleboog);
- Leer de kinderen wat een goede nies- en hoesthygiëne is (tijdens hoesten of niezen het hoofd wegdraaien of buigen, in hun elleboog niezen of hoesten). Als blijkt dat de handen na hoesten of niezen zichtbaar vuil zijn, moeten zij hun handen wassen;
- Let erop dat kinderen met snottebellen hun neus snuiten. Gebruik voor de kinderen telkens een schone zakdoek. Er staat op iedere groep een doos met tissues binnen handbereik, zodat kinderen ook zelf een tissue kunnen pakken om hun neus te snuiten;
- Hoest of nies in een papieren zakdoek, of aan de binnenkant van de elle boog, of anders in de mouwen.
- Gooi papieren zakdoeken na gebruik meteen weg. Pas een goede handhygiëne toe.

9.4 Ziektebeleid

Zieke kinderen kunnen niet altijd bij Kinderdagverblijf Samen de Baandert komen omdat we niet voldoende mogelijkheden hebben om deze kinderen de verzorging te geven die ze op dat moment nodig hebben. Als uw kind op de kinderopvang ziek wordt, lichten we u zo spoedig mogelijk in. In overleg kunnen we met u afspreken wanneer u uw kind kan komen ophalen. Onder een ziek kind verstaan wij een kind dat:

- Verhoging vanaf 38.5 graden heeft
- Hangerig of lusteloos is
- Klaagt over pijn
- Een besmettelijke ziekte heeft
- Niet kan meedraaien met het dagprogramma
- 1 op 1 aandacht nodig heeft

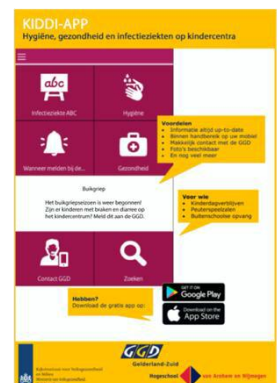

Wij zullen altijd telefonisch contact met u opnemen en samen tot een beslissing komen.

Ziek worden op de opvang

De beslissing of een kind al dan niet in de groep kan blijven, wordt genomen door de groepsleiding. Bij twijfel overlegt de groepsleiding met de houder. We moeten daarbij natuurlijk rekening houden met het belang van de andere kinderen en de groepsleiding zelf. Zodra er een 1 op 1 situatie ontstaat, worden de ouders geïnformeerd en verzocht om het kind op te halen. Maar natuurlijk staat het belang van het zieke kind voorop. Want als je niet lekker bent, wil je het liefst in je eigen veilige omgeving zijn, in je eigen bedje! Als een kind koorts heeft (38.5c+), lichten we ouders altijd in. Afhankelijk van hoe het kind zich voelt, overleggen we met de ouders of het noodzakelijk is dat het wordt opgehaald.

9.4.1 Werkinstructie Besmettelijke ziektes

Werken met de KIDDI-website om snel op te zoeken hoe om te gaan met besmettelijke (kinder)ziektes. En volgen de adviezen van het [RIVM](https://kiddi.rivm.nl) met uitzondering op de adviezen rondom hoofdluis en ontstoken ogen. <https://kiddi.rivm.nl>

Wij weren kinderen met hoofdluis en ontstoken ogen omdat wij het risico op besmetting bij deze twee besmettelijke kinderziektes te groot vinden.

9.5 Werkinstructie voedselbereiding

Voedselbereiding en verschenken gebeurt op gescheiden plaatsen. De Wolkjes heeft een aan de groepsruimte aangrenzende keuken en de maantjes en zonetjes een keukenblok. Om het risico op overdracht ziektekiemen door bereiding van maaltijden te verkleinen, hebben wij de volgende maatregelen genomen:

Bereiding van maaltijden

Wij maken gebruik van Pombella, dit is een bedrijf die gespecialiseerd is in maaltijden voor kinderdagverblijven en buiten schoolse opvang, hun dragen zorg voor de bereiding van de warme maaltijden. De pedagogisch professionals zijn verantwoordelijk voor de koelkast op de groep en controleren dagelijks de temperatuur van de koelkast. De temperatuur in een koelkast mag niet hoger zijn dan 7 °C.

De pedagogisch professionals volgen de basisprincipes van voedselveiligheid. Hygiënecodes zijn een praktische uitwerking van de basisprincipes van voedselveiligheid, ook wel HACCP (Hazard Analysis Critical Control Points; een systeem om de voedselveiligheid te beheersen) genoemd. In de Hygiëncode staan maatregelen die je moet nemen wanneer je bezig bent met eten. Van het kopen of het ontvangen van eten tot aan het bewaren van voedsel en van het bereiden van het eten tot aan het serveren van eten en drinken. Door te werken volgens een Hygiëncode, voldoet onze kokkin aan de wettelijke voorschriften van voedselveiligheid.

De belangrijkste richtlijnen die wij volgen zijn;

- Medewerkers dragen zorg voor een goede handhygiëne. Handen worden gewassen voor het aanraken of bereiden van voedsel. Haar zit vast. Sieraden worden afgedaan (uitgezonderd een gladde trouwring), korte verzorgde nagels
- Voedselbereiding en verschenken gebeurt op gescheiden plaatsen
- Voedsel wordt in een schone omgeving bereid

- Rauwe ingrediënten worden tot minimaal 75°C in de kern verhit
- Restjes worden niet hergebruikt en geschild, gesneden of geprakt fruit wordt afgedekt
- Koude gerechten (gekoelde producten) worden kort voor uitserveren uit de koeling gehaald
- Gekoelde producten worden na aflevering of aankoop direct in de koelkast opgeborgen
- De datum van openmaken wordt op de verpakking geschreven
- Voor gebruik controleren wij de houdbaarheidsdatum
- Ouder(s)/verzorger(s) worden geïnstrueerd geen bederfelijke voedingsmiddelen mee te nemen of voedsel die langer dan 30 minuten buiten de koelkast zijn geweest
- Gekoelde producten die langer dan dertig minuten buiten de koelkast zijn geweest worden weggegooid
- Producten die beperkt houdbaar zijn en op vrijdag niet op zijn, worden of meegenomen of weggegooid

9.5.1 Werkinstructie zuigelingenvoeding

Baby's zijn heel kwetsbaar. Om het risico op ziektekiemen overdracht door flesvoeding te verkleinen, hebben wij onderstaande afspraken gemaakt:

Aangemaakte flesvoeding

- Accepteer alleen flesvoeding die in poedervorm wordt aangeleverd, in afgepaste hoeveelheden
- Bewaar aangemaakte flesvoeding bij 4°C. Als aan het einde van de dag nog voeding over is deze weggooien
- Bewaar de fles niet in de koelkastdeur omdat de temperatuur in de deur niet altijd hetzelfde is
- Aangemaakte flesvoeding mag maximaal 1 uur buiten de koelkast blijven
- Bewaar de poedervormige zuigelingenvoeding in blik op een droge en koele plek

Moedermelk

- Geef ouder(s)/verzorger(s) instructie over de behandeling van afgekolfde moedermelk. De moedermelk moet van huis naar het kindercentrum gekoeld overgebracht worden in bijvoorbeeld een koeltas of koelbox
- Bewaar moedermelk in de koelkast op 4°C en gebruik deze op dag van aanleveren of vries deze in (maximaal 48 uur na afkolven). Moedermelk kan twee weken in de gewone vriezer goed blijven en drie maanden bij -18°C
- Ontdooi bevroren moedermelk altijd in de koelkast. Vries moedermelk nooit twee keer in.
- Schrijf de datum en tijdstip van ontdooien op de fles (wanneer de fles uit de vriezer wordt gehaald). Gebruik ontdooide moedermelk binnen 24 uur

Bereiding van zuigelingenvoeding

- Maak zuigelingenvoeding klaar op een plek die strikt gescheiden is van de verschoonplek. Uit een kraan die gebruikt wordt voor handen wassen en het verschonen van kinderen mag géén water getapt worden voor zuigelingenvoeding
- Gebruik flessen die je goed kunt schoonmaken: met een wijde opening en glad vanbinnen

- Gebruik flessen met duidelijke maatverdeling
- De flessen en spenen zijn kind gebonden
- Schud de fles goed na het opwarmen en controleer de temperatuur op de pols

Reinigen van de flessen en (fop)spenen

- Spoel flessen en spenen direct na gebruik eerst om met koud water om bacteriegroei te stoppen.
- Maak fopspenen schoon, als deze vuil zijn geworden door de in kokend water te leggen
- Vertel de ouders om ook fopspenen minstens één keer per week uit te koken

- Haal de spenen van een fles los van de ring en maak de flessen en spenen schoon met afwasmiddel, heet water en een speciale afwasborstel
- Spoel altijd goed om na het wassen en laat spenen en flessen omgekeerd drogen
- Bewaar schone flessen en spenen op een schone en droge doek of flessenrek

9.6 Een ongezond binnenmilieu

35. Kind verblijft in een ruimte die bedompt ruikt

36. Kind verblijft in een te koude ruimte

37. Kind verblijft in een te warme ruimte

29. Kind verblijft in een ruimte met rook

49. Kind verblijft in een vervuilde ruimte doordat schoonmaak ontoereikend is. 50. Kind verblijft in een ruimte tijdens schoonmaakwerkzaamheden

Om de kans op een ongezond binnenmilieu te verkleinen, hebben wij de volgende maatregelen genomen:

- Onderhoudsklussen zoals bijvoorbeeld schilderen worden niet in het bijzijn van de kinderen gedaan
- Er mag nergens worden gerookt niet binnen en ook niet op de speelplaats van Kinderdagverblijf Samen de Baandert
- Dieren hebben geen toegang tot Kinderdagverblijf de Baandert
- Wij werken volgens onderstaande Ventilatiebeleid
- We werken volgens onderstaande Werkinstructie schoonmaken

9.6.1 Ventilatiebeleid

Om een slechte luchtkwaliteit te voorkomen, hanteren wij de volgende maatregelen. Wij houden ons aan de volgende afspraken:

- Er is een ventilatiesysteem voor het hele gebouw. Er zijn kanalen naar een centrale ventilator. Deze zuigt lucht af uit het hele gebouw. We hebben natuurlijke luchtkanalen die in verbinding staan met de buitenlucht, die de afgezogen lucht ververst met verse buitenlucht
- Er wordt dagelijks minimaal 15 minuten gelucht om de lucht binnen fris en gezond te houden. De ramen worden dan opengezet. De ramen worden zoveel mogelijk opengezet voordat de kinderen er zijn en nadat de kinderen opgehaald zijn
- Bij drukke spelactiviteiten luchten wij de groep extra. Wanneer de ramen opengezet worden, is er groepsleiding in de groep aanwezig
- De ramen in de groepsruimte zijn niet op kind hoogte en kunnen enkel alleen op kiepstand

9.6.2 Werkinstructie schoonmaken

Kinderdagverblijf de Baandert werkt met een schoonmaakschema waarop alle voorkomende werkzaamheden beschreven staan. De taken worden hierop afgetekend door de medewerkers.

Bij het schoonmaken moet een onderscheid worden gemaakt tussen zichtbare en niet-zichtbare vervuiling. Als een ruimte voor de opslag of bereiding en consumptie of de daarin aanwezige apparatuur zichtbaar vuil is moet deze direct of direct na gebruik worden schoongemaakt. Daarnaast is het vooral “met het oog op” de niet-zichtbare vervuiling van belang dat er volgens een vastgesteld schema periodiek wordt schoongemaakt. Daarbij wordt

een verschil gemaakt tussen de dagelijks, wekelijkse, maandelijke etc. schoonmaak van ruimten en apparaten. Wij gebruiken een standaard schoonmaakschema.

Om ontoereikende hygiëne te voorkomen, hanteren wij de volgende schoonmaak afspraken:

- Alle ruimtes worden dagelijks schoongemaakt (de vloer en de tafels en stoelen dagelijks, de vloeren worden elke week gestofzuigd en gedweild, hoger gelegen oppervlakten (kasten, vensterbanken e.d.) wekelijks, en verticale oppervlakten (ramen, tegels e.d.) maandelijks). Na het eten worden tafel, stoelen en grond direct schoongemaakt. Wanneer de ruimte na een “vieze activiteit” (zand, verf e.d.) vies is geworden zal dit direct hierna worden schoongemaakt
- De leidinggevende/ houder controleert regelmatig of het schoonmaken correct gebeurt en of dit toereikend is
- Schoonmaakmiddelen worden in hun oorspronkelijke verpakking/ fles bewaard. Bij (Mogelijke) vergiftiging met deze stoffen is het noodzakelijk dat direct duidelijk is om welke middel het gaat
- Echte schoonmaakwerkzaamheden worden gedaan wanneer de kinderen niet aanwezig zijn op de groep
- Haal knutselwerkjes en andere versiering in de ruimte die niet gereinigd worden, na een maand weg (i.v.m. stof)

9.7 Een ongezond buitenmilieu

32. Kind krijgt ziektekiemen binnen doordat waterspeelgoed aanzet tot het drinken van speelwater 33. Kind komt via (uitwerpselen van) ongedierte in contact met ziektekiemen

57. Kind krijgt zonnesteek

58. Kind droogt uit

59. Kind verbrandt door zon

Om de kans op een ongezond buitenmilieu te voorkomen, hebben wij de volgende maatregelen genomen:

- We werken volgens onderstaande Werkinstructie zandbak
- We werken volgens onderstaand hitteprotocol

9.7.1 Werkinstructie zandbak

- Controleer het zand van de zandbak voor gebruik op eventueel aanwezige verontreinigen, zoals uitwerpselen van katten. Wanneer je in het zand uitwerpselen aantreft, die er langer dan 3 weken hebben gelegen, is het verschonen van het zand noodzakelijk. Daarnaast is het verschonen van de zandbak nodig wanneer het zand
- Zichtbaar vuil is. Waar mogelijk is de zandbak afgesloten met een net
- Het zand van de zandbak wordt jaarlijks ververs
- De kinderen moeten na het spelen in de zandbak handen wassen
- Zorg ervoor dat kinderen niet eten en drinken in de zandbak

9.7.2 Hitteprotocol

- Smeer (van mei tot september) bij zonnig of licht bewolkt weer de kinderen in met zonnebrandcrème (minimaal factor 20) als ze buitenspelen
- Smeer de kinderen om de 2 uur opnieuw in
- Let erop dat de kinderen niet te lang in de zon spelen (kinderen jonger dan 1 jaar helemaal niet in direct zonlicht), bij voorkeur met een zonnehoedje en shirtje met lange mouwen aan
- Let erop dat tussen 12.00 en 15.00 uur er zoveel mogelijk in de schaduw (onder parasols of doeken) gespeeld wordt
- Geef kinderen tijdens warme dagen extra te drinken

9.8 Verkeerd toedienen medicijnen

64. Kind krijgt medicatie verkeerd toegediend

65. Kind krijgt paracetamol zonder diagnose

66. Kind wordt ondeskundig medisch behandeld door personeel

Om de kans op het verkeerd toedienen van medicijnen te verkleinen, hebben wij de volgende maatregelen genomen:

- Wij werken volgens onderstaande Werkinstructie medicijnverstrekking
- Wij volgen de onderstaande Richtlijnen Wet BIG
- Omdat wij als kinderopvang aansprakelijk zijn voor het kind gedurende het verblijf op de opvang, wordt er geen paracetamol toegediend. Paracetamol kan de symptomen van ernstig ziek zijn en hoge koorts onderdrukken waardoor wij een verkeerde inschatting kunnen maken. Paracetamol mag alleen op doktersvoorschriften gegeven worden en er dient dan een ‘Toestemmingsformulier geneesmiddelen’ ingevuld te worden.

9.8.1 Werkinstructie medicijnverstrekking

Het verstrekken van geneesmiddelen levert een gezondheidsgevaar. Medewerksters mogen medicijnen toedienen onder strikte voorwaarden. Hiervoor is een toestemmingsformulier opgesteld waarin alle voorwaarden beschreven staan. Hiermee voorkomen wij dat kinderen verkeerde medicatie binnenkrijgen. Dit toestemmingsformulier staat in bijlage 3.

Kinderen krijgen soms medicijnen mee die overdag gebruikt worden. Denk aan ‘pufjes’ tegen astma, antibiotica of zetpillen. De pedagogisch medewerkers vragen de ouder(s)/verzorger(s) om duidelijke informatie over de toediening en de verantwoordelijkheden. Houd goed overleg met de ouder(s)/verzorger(s) als er iets verandert in het medicijngebruik en leg alle afspraken schriftelijk vast. Zie bijlage 1.

Kinderdagverblijf Samen de Baandert heeft vanuit de wetgeving beleid opgesteld over het verstrekken van medicijnen op het kinderdagverblijf. Voorgeschreven medicijnen en zelfzorgmiddelen kunnen, in opdracht van ouder(s)/verzorger(s) alleen toegediend worden onder de volgende voorwaarden:

- Er worden op het kinderdagverblijf uitsluitend medicijnen/ zelfzorgmiddelen toegediend indien dit noodzakelijk is op de tijdstippen dat ouder(s)/verzorger(s) hiertoe zelf niet in staat zijn

- Voorafgaand aan de medicijnverstrekking vullen ouder(s)/verzorger(s) het formulier “Toestemming medicijnverstrekking” volledig in en ondertekenen dit
- Ouder(s)/verzorger(s) gebruiken nieuwe medicijnen/ zelfzorgmiddelen altijd eerst thuis
- De toediening van het medicijn/ zelfzorgmiddel mag niet belemmerend zijn voor de zorg van de andere kinderen
- Ouder(s)/verzorger(s) dragen er zorg voor dat het medicijn/ zelfzorgmiddel altijd in de originele verpakking wordt aangeleverd en bewaard
- Ouder(s)/verzorger(s) dragen er zorg voor dat de originele bijsluiter van het medicijn/ zelfzorgmiddel in het kinderdagverblijf aanwezig is
- Ouder(s)/verzorger(s) zijn verantwoordelijk voor het verstrekken van voldoende informatie over de medicatie en de toediening van het medicijn

9.8.2 Richtlijnen Wet BIG

Om te kunnen beslissen of een medicijn toegediend kan worden, is het van belang te weten hoe het toegediend moet worden. Niet alle medicijnen kunnen worden toegediend door medewerkers van de kinderopvang. Bepaalde medische handelingen, zoals bijvoorbeeld het geven van injecties, mogen alleen door gekwalificeerde, bevoegde beroepsbeoefenaren (artsen, verpleegkundigen ed.) worden uitgevoerd. Dit is geregeld in de Wet BIG. Medicijnen, die ouder(s)/verzorger(s) thuis zelf aan hun kind toedienen (of dit nu oraal, rectaal of als een zalf op de huid aangebracht moet worden), kunnen medewerkers doorgaans ook toedienen. Voorwaarde is wel, dat zij door ouder(s)/verzorger(s) goed geïnstrueerd worden en zichzelf bekwaam genoeg achten om het medicijn toe te dienen. Geneesmiddelen op recept, voorgeschreven door een arts.

Hieronder vallen in elk geval:

- Medicijnen bij astmatische aandoeningen
- Medicijnen bij epileptische aandoeningen
- Medicijnen bij diabetes (uitgezonderd injecties!)
- Antiallergeen medicijnen
- Antibiotica kuren
- Neus-, oor- en oogdruppels
- Hoestdrank
- Medicijnen voor overactieve kinderen
- Homeopathische medicijnen
- Paracetamol

Zelfzorgmiddelen, hieronder vallen in elk geval:

- Neus-, oor- en oogdruppels
- Pilletjes tegen tandpijn
- Zalf tegen jeuk of schrale huid
- Hoestdrank
- Homeopathische middelen

Wanneer ouder(s)/verzorger(s) vragen een medicijn toe te dienen, dat niet voorkomt in bovengenoemde lijst, vindt altijd eerst overleg plaats met het hoofd en eventueel de regionale GGD.

9.9 Onjuiste huid en wondverzorging

70. Kind komt door onhygiënische wondverzorging in contact met andermans bloed of wondvocht

Wanneer een kind een klein, open (schaaf)wondje heeft, mag er geen infectie ontstaan. Om dit te voorkomen hanteren wij de volgende afspraken:

- Wij volgen onderstaande Werkinstructie onjuiste huid en wondverzorging

9.9.1 Werkinstructie onjuiste huid en wondverzorging

- Was de handen voor en na de wond- of huidverzorging
- We gebruiken een spatel als we crème uit een pot scheppen
- Spoel het wondje schoon met water
- Dep pus of wondvocht met bijvoorbeeld een steriel gaasje
- Dek het wondje af met een pleister of verband
- Verwissel de pleister of verband om het wondje of huid schoon te houden

10. Calamiteitenbeleid

10.1 Achterwachtregeling

De Wet Kinderopvang schrijft voor dat ieder kinderopvang een achterwachtregeling moet hebben. Een achterwacht is een volwassen persoon die in geval van nood ten alle tijden ingeschakeld kan worden en binnen ambulance aanrij tijd aanwezig kan zijn op locatie. In eerste instantie wordt gekeken of er een andere volwassene aanwezig kan zijn in het gebouw. Dit kan een huishoudelijke medewerker zijn, een volwassen stagiaire zijn, een administratieve kracht, de leidinggevende, directeur of een medewerker van een andere gebruiker van het pand. Is er geen andere volwassene op de locatie, dan is er een volwassene die binnen 15 minuten aanwezig kan zijn telefonisch bereikbaar. Hierover worden duidelijke afspraken gemaakt met deze achterwacht.

Een achterwacht is in twee situaties nodig:

- Er is één pedagogisch medewerker op de locatie, waarbij wordt voldaan aan de BKR. In deze situatie moet een volwassene op afroep beschikbaar zijn doe binnen 15 minuten op de locatie kan zijn. Deze persoon is tijdens opvangtijden altijd telefonisch bereikbaar.

- Er is één pedagogisch medewerker op de locatie, waarbij niet aan de BKR wordt voldaan (drie-uursregeling). In deze situatie moet een tweede volwassene op de locatie aanwezig zijn. De afwijkende inzet mag op de dagen van de week verschillen, maar niet per week verschillen.

Tijdens onze openingstijden hebben wij een achterwachtingregeling getroffen. Dit is van maandag t/m vrijdag. Dit houdt in dat tijdens de openingstijden er een achterwacht aangesteld is wanneer de groep alleen gedraaid wordt. En de achterwachten beschikbaar zijn in geval van nood.

De beschikbare achterwachten worden aangegeven op het rooster met naam en telefoonnummer.

De volgende personen zijn bereikbaar als achterwacht:

Naam	Telefoonnummer	De relatie tot Kinderdagverblijf Samen
Hanna van Goethem	06-28022052	Houder
Mike Meex	06-12738123	Houder

10.2 EHBO-regeling

Om adequaat te kunnen handelen bij incidenten is het noodzakelijk dat er tijdens openingsuren op elke locatie minimaal één volwassene aanwezig is met een geldig en geregistreerd certificaat voor kinder-EHBO.

De onderstaande certificaten van de daarbij genoemde instanties zijn door de Minister van Sociale Zaken en Werkgelegenheid aangewezen als geregistreerde certificaten, zoals bedoeld in de Regeling Wet kinderopvang:

- Eerste Hulp aan kinderen van het Oranje Kruis;
- Spoedeisende Hulpverlening bij Slachtoffers (SEHSO) van NedCert;
- Acute Zorg bij kinderen van NIKTA;
- Acute Zorgverlener Module Kind en Omgeving van NIKTA;
- Eerstehulpverlener van NIKTA;
- Spoedeisende Hulpverlening bij Kinderen (SEHBK) van NedCert;
- Basis Eerstehulpverlener-LPEV met de aantekening Eerste hulp aan Kinderen van Stichting LPEV;
- Eerste Hulp aan Baby's en Kinderen van het Nederlandse Rode Kruis, en
- Eerste Hulp bij werken met kinderen van het Nederlands Instituut voor Bedrijfs hulpverlening.

Op onze locatie doen we er alles aan om te voorkomen dat een kind letsel oploopt als gevolg van een ongeluk(je). Toch is dit helaas niet geheel te voorkomen. Daarnaast kunnen zich andere calamiteiten voordoen, waardoor EHBO noodzakelijk is. Daarom hebben we altijd een Bhv'er op de locatie gedurende de openingstijden van de opvang. Daarnaast moeten we ten

alle tijden een medewerker op de locatie hebben met een geregistreerd certificaat voor kinder-EHBO.

10.3 BHV

Naast een voorval waar EHBO toegepast moet worden kan er ook een ander calamiteit ontstaan denk hierbij aan brandgevaar, hiervoor hebben altijd 1 of meerdere medewerker(s) een BHV certificaat behaald. Kinderen zijn in zo een situatie niet zelfredzaam, medewerkers zijn dan verantwoordelijk voor de veiligheid van de kinderen maar ook van hun zelf. Het kan zijn dat dit wat extra druk geeft voor de medewerkers, juist hiervoor proberen we de rust te bewaren. Kinderdagverblijf Samen de Baandert is in bezit van een duidelijk en strikt ontruimingsplan. Ouder(s)/verzorger(s) worden op de hoogte gesteld van dit plan, mocht een ouder/verzorger net binnenkomen of zijn dan zullen zij moeten deelnemen aan het ontruimingsplan. Wij hebben een ontruimingsplan naast de brandslanghaspel en de brandmeldcentrale hangen.

Er zal altijd een pedagogisch professional aanwezig zijn die in het bezit is van een BHV certificaat. Wij zijn in het bezit van brandmelders/blussers die actueel zijn en gecontroleerd worden. We hebben evacuatiehulpmiddelen en doen iedere periode een oefening.

In de kinderopvang bevinden zich personen die we onderscheiden in 3 categorieën:

- Medewerkers: medewerkers (zonder dienstverband) regelmatig aanwezig, medewerkers van derde, vakantiekrachten, groepshulp en stagiaires
- Bezoekers: ouder(s)/verzorger(s) kinderen, bezoekers die niet vaak aanwezig zullen zijn, medewerkers van derde (monteurs etc.)
- Hulpverleners (Bhv'er)

Het is belangrijk om te weten dat:

- Een lijst met de aanwezige personen aanwezig is
- Iedereen op de hoogte is van een ontruimingsprocedure
- Periodiek een oefening plaats zal vinden

Dit kan in de volgende 4 fases:

- Ontruimingsoefeningen worden aangekondigd van tevoren zonder alarm
- Datum en tijdstip wordt ruimschoots aangekondigd van tevoren
- De datum maar niet het tijdstip dat wordt aangekondigd
- Oefening in zijn geheel aangekondigd

Elke oefening wordt geëvalueerd en besproken onderling en zo nodig aangepast. Alle ouder(s)/verzorger(s) weten hoe ze zullen moeten handelen bij een ontruiming of ze worden goed aangestuurd door een BHV -er. Een ontruimingsprocedure is bereikbaar voor iedereen en geldt voor de aanwezige in het gebouw. Wanneer een ouder/verzorger aanwezig is in het gebouw moet deze als volgt handelen:

1. Bel of roep direct de hoofd Bhv'er, plaatsvervanger of beroepskracht
2. Ontdek u de brand en is het een klein brandje probeer deze zelf te blussen, neem geen risico
3. Als u het alarmsignaal hoort sluit direct alle ramen
4. Zet alle elektrische apparaten uit
5. Zoek een Bhv'er, deze zullen gele hesjes aanhebben en vraag wat je kan doen
6. Help mee met het verzamelen en naar buiten brengen van de kinderen

7. Ga naar de verzamelplaats en meldt uw bevindingen aan de hoofd Bhv'er
8. Volg ten alle tijden de adviezen van de hoofd Bhv'er, op dat moment zal er geen discussie plaatsvinden dit kan later

Tip: kijk alvast eens naar de plekken waar de blusapparaten, alarm, plattegronden, vluchtroutes hangen!

10.4 Stappenplan handelen na (bijna)ongeval

Wanneer zich een ongeval of bijna ongeval heeft plaatsgevonden met betrekking tot de fysieke veiligheid, volgen wij het volgende stappenplan.

Stap 1	De eerste hulp wordt verleend door de aanwezige EHBO-er. Er wordt een inschatting gemaakt of er spoed is en 112 gebeld moet worden, of het kind gezien moet worden door de huisarts of dat alleen EHBO toepassen door de pedagogisch medewerker voldoende is. De nodige actie wordt uitgevoerd.
Stap 2	De collega's en de leidinggevende/ houder worden op de hoogte gebracht van het (bijna) ongeval.
Stap 3	Ouder(s)/verzorger(s) worden ingelicht over het (bijna) ongeval. Bij grote ongevallen worden ouder(s)/verzorger(s) zo spoedig mogelijk telefonisch op de hoogte gebracht en wordt er overlegd of het noodzakelijk/ wenselijk is dat ouder(s)/verzorger(s) hun kind eerder komen halen.
Stap 4	Bij de overdracht wordt precies besproken wat er gebeurd is en hierbij wordt gebruik gemaakt van het (bijna)ongevallenformulier.
Stap 5	De medewerker bij wie het ongeval heeft plaatsgevonden vult het (bijna) ongevallen registratieformulier in. Zie bijlage. Deze wordt bewaard in de map bij het Beleidsplan Veiligheid & Gezondheid. Als er acties volgen uit de ongevallenregistratie zoals uitvoeren van klussen of vastleggen van werkafspraken, worden deze acties uitgevoerd. De medewerker die bij het ongeval aanwezig was, bewaakt dat de acties uitgevoerd worden en dat de

	juiste personen aangestuurd worden. De leidinggevende bewaakt of deze stap goed verloopt en heeft de eindverantwoordelijkheid.
Stap 6	De ongevallenregistratie wordt tijdens het eerstvolgende werkoverleg besproken zodat alle medewerkers op de hoogte zijn. Met elkaar wordt besproken hoe het ongeval in de toekomst geprobeerd kan worden om te voorkomen.
Stap 7	Jaarlijks worden alle ongevallenregistraties met de oudercommissie besproken en kan de oudercommissie eventueel nog advies geven op te nemen maatregelen.

10.5 Ongevallen en ziekte

Mocht een kind onverhoopt vallen, stoten met een verwonding als gevolg, zijn er altijd medewerkers aanwezig die een EHBO of BHV diploma hebben behaald. Als er twijfel is over

de verwonding of de verwonding is van dien ernstige aard dat er een arts aan te pas moet komen zal dit altijd worden gedaan.

Als er een medewerkster met een kind naar de huisarts moet is er achterwacht te bellen die binnen vijf minuten ter plaatse zijn ter ondersteuning. Het kind wordt bij voorkeur met de auto van Kinderdagverblijf Samen de Baandert vervoerd, en als de auto niet beschikbaar is, met een personenauto naar de arts vervoerd in een passende autostoel.

Als de verwonding zo ernstig is dat medewerkster vervoeren niet verstandig acht, wordt direct 112 gebeld.

10.6 Ongevallen registratie

Twee uitgangspunten voor de procedure melding, registratie en analyse van ongevallen zijn: Het melden en registreren van bedrijfsongevallen is een wettelijk vastgelegde verantwoordelijkheid van de werkgever. De Arbodienst wil de werkgever ondersteunen bij het onderzoek en de analyse van ongevallen, maar kan niet de verantwoordelijkheid van de werkgever overnemen.

Een overzicht van ongevallen moet worden opgenomen in het beleid veiligheid & gezondheid. Het zijn ongevallen die kinderen hebben opgelopen tijdens hun opvang bij Kinderdagverblijf Samen de Baandert of ongevallen door de werknemers van Kinderdagverblijf Samen de Baandert. Beide worden gemeld en geregistreerd.

11. Ondersteuning en melding van klachten

Hoewel we ons uiterste best doen een helder en zorgvuldig beleid te voeren ten aanzien van veiligheid en gezondheid, kan het altijd voorkomen dat een medewerker of ouder/verzorger een klacht heeft. We staan open voor feedback, en bespreken deze klacht het liefst direct met de medewerker of ouder/verzorger zelf om tot een oplossing te komen.

In geval van een klacht wordt ouder(s)/verzorger(s) vanuit de rijksoverheid het volgende stappenplan geboden:

Stap 1: Interne klachtenreglement, klacht indienen

Hoewel we ons uiterste best doen een helder en zorgvuldig beleid te voeren ten aanzien van veiligheid en gezondheid, kan het altijd voorkomen dat een medewerker of ouder/verzorger een klacht heeft. We staan open voor feedback, en bespreken deze klacht het liefst direct met de medewerker of ouder/verzorger zelf om tot een oplossing te komen.

Als het niet lukt om er met de betreffende medewerker uit te komen, dan kan de ouder/verzorger de klacht neerleggen bij de leidinggevende. De ouder/verzorger kan een klacht alleen schriftelijk indienen bij Kinderdagverblijf de Baandert. Dit kan door een mail te sturen naar: info@kinderdagverblijfsamen.nl, de directrice zal de klacht in behandeling nemen en zal binnen 5 werkdagen antwoorden.

Onze klachtenprocedure staat beschreven in ons document ‘klachten regelement’.

Stap 2: Contact opnemen met Klachtenloket Kinderopvang

Heeft de kinderopvangorganisatie geen klachtenregeling? Of reageert de organisatie niet binnen 6 weken op uw klacht of neemt die uw klacht niet serieus? Dan kunt u contact opnemen met het [Klachtenloket Kinderopvang](#). Deze is onderdeel van de Geschillencommissie Kinderopvang. Van het loket krijgt u advies en informatie. Ook kunnen zij bemiddelen tussen u en de kinderopvangorganisatie. Deze dienst is gratis.

Stap 3: Klacht indienen bij Geschillencommissie Kinderopvang

Is uw klacht hierna nog niet opgelost? Dan kunt u het geschil voorleggen aan de Geschillencommissie Kinderopvang. U betaalt hiervoor een beperkte vergoeding (klachtengeld). Om dit te kunnen doen, moet u eerst de interne klachtenprocedure van de kinderopvangorganisatie doorlopen.

Kinderdagverblijf de Baandert is aangesloten bij [De Geschillencommissie](#).

Geschillencommissie Kinderopvang
Postbus 90600

2509 LP Den Haag

Bijlage 1 Rapport van veiligheid & Gezondheid

Rapportage Risico-Inventarisaties

1.1 Rapportage Veiligheid

Datum	06-11-2025
Deadline	
Herzien	17-03-2025

1.1.1 Rapportage Entree

*De ondernomen acties en naleving uitvoering verankerde beleid is de verantwoordelijkheid van de pedagogisch professionals. De leidinggevende bewaakt of er volgens het beleid gewerkt wordt.

** De inschatting hebben wij gedaan door te kijken naar de ruimte en situatie in combinatie met ons beleid. Waar moeten wij extra scherp op zijn gezien onze ruimtes. Wij schatten een risico op als groot wanneer er geen beleid op is of omdat het voor kan komen ondanks het beschreven beleid. Wanneer het scenario zich voor kan doen en er is beleid op om de kans hierop te verkleinen en hierdoor is het risico verkleind, klasseren wij dit als klein risico.

	Uitgesloten	Groot	Klein	Actie ondernomen, maatregelen verankerd in het beleid *	Ingeschat als groot risico **
1. Kind valt doordat het niet bij de trapleuning kan	X			Niet aanwezig	
2. Kind valt doordat de trapleuning niet goed vastzit	X			Niet aanwezig	
3. Kind struikelt over een kapotte trede	X			Niet aanwezig	
4. Kind glijdt uit op een gladde trede	X			Niet aanwezig	
5. Kind raakt bekneld tussen de treden van een open trap	X			Niet aanwezig	
6. Kind valt van de trap af	X			Niet aanwezig	
7. Kind valt van de zijkant van de trap	X			Niet aanwezig	
8. Kind raakt bekneld tussen de spijlen van de balustrade	X			Niet aanwezig	
9. Kind struikelt over een oneffenheid			X	Er liggen weinig drempels.	
10. Kind glijdt uit over natte vloer			X	Huisregel: Droog vroeg wanneer die nat is.	
11. Kind glijdt uit			X	De vloer heeft een stroeve coating. Er wordt gevraagd de kinderen binnen schoenen of slofjes mee te geven voor binnen.	

12. Kind bezeert zich aan een oneffenheid			X	Oneffenheden worden direct bij de leidinggevende gemeld en opgelost.	
13. Kind botst tegen kapstokhaak	X				
14. Kind krijgt zijn vingers tussen de deur			X	Er zijn veiligheidsstrips tot minimaal 1,20 m hoog geplaatst.	
15. Kind valt door glas in de deur			X	Deuren zijn van gelaagd glas voorzien.	
16. Kind valt door ruit			X	Ruiten bevinden zich niet op kind hoogte.	
17. Kind valt uit open raam	X			De entree bevindt zich op de begane grond en er zijn geen ramen die open kunnen.	
18. Kind raakt verstrikt in de koordjes van de raamdecoratie	X			Niet aanwezig	
19. Kind verbrandt zich aan hete radiator/buizen			X	Kinderen zijn altijd onder begeleiding op de gang en de maximale temperatuur is op 60 graden gezet.	
20. Kind botst of valt tegen radiator			X	Kinderen dragen binnen schoen of slofjes om de kans op 'uitglijden' te voorkomen.	
21. Kind struikelt door onvoldoende licht	X			Voldoende licht en buitenlicht.	
22. Lamp wordt stuk gegooid en glas valt	X			Geen glazen lampen (LED)	
23. Kind komt in contact met elektriciteit			X	Alle stopcontacten zijn voorzien van kindveiligheid.	
24. Kind drinkt van schoonmaakmiddel	X			Niet aanwezig in de entree	
25. Kind eet van giftige plant	X			Niet aanwezig	
26. Kind eet sigaretten of medicijnen uit de tas van een ouder of leidster			X	Medewerkers dienen hun tassen in de lockers te plaatsen tevens zijn de kinderen altijd onder begeleiding op de gang.	
27. Kind stopt kleine voorwerpen in de mond			X	De vloer wordt dagelijks geïnspecteerd tijdens het opruimen. Kleine voorwerpen worden verwijderd.	
28. Kind rent ongezien naar buiten			X	Deur gaat zwaar open en kan niet door kinderen worden geopend.	

1.1.2 Rapportage Slaapkamers

	Uitgesloten	Groot	Klein	Actie ondernomen, maatregelen verankerd in het beleid *	Ingeschat als groot risico **
29. Kind klimt uit bed en valt		X		Er zijn dichte duo bedjes voorzien van een dakje. Wij controleren elkaar bij het naar bed brengen, de eerste pedagogisch professional legt de kinderen in bed en sluit het hekje en de tweede pedagogisch professional doet een dubbel check als de bedjes goed zijn gesloten. Tevens hebben wij een extra val beveiliging toegepast in onze duo bedjes.	
30. Kind klimt vanaf het bed uit het raam en valt of kan uit bed via een stoel uit het raam klimmen	X			Geen ramen die volledig open kunnen op de slaapkamers.	
31. Kind raakt verstrikt in de koordjes van de raamdecoratie of in het hemeltje	X			Wij gebruiken geen hemeltjes of touwtjes bij de raamdecoratie.	
32. Kind komt klem te zitten tussen de spijlen.			X	De bedjes voldoen aan de veiligheidseisen. De spijlbreedte zijn tussen de 4,5 – 6 cm en lopen tot de bodem.	

33. Kind komt klem te zitten tussen de opening van het bed en het dakje			X	De bedjes voldoen aan de veiligheidseisen. De opening tussen het dakje is niet te groot.	
34. Kind komt klem te zitten tussen het matras en het bed ombouw of tussen het spijlenhek en het bed ombouw.			X	Wij hebben goed passende matrassen die maximaal 2cm kleiner zijn dan het bed ombouw.	
35. Door warmtestuwing raakt het kind oververhit		X		We gebruiken geen dekbed onder de 2 jaar. We controleren of de slaapkamertemperatuur niet te hoog is voordat we hem in nemen. Deze dient tussen de 15 en 18 graden te zijn. Wij hebben afspraken vastgelegd over het inbakeren van kinderen. Bij inbakeren goede techniek toepassen en weten wanneer niet mag worden ingebakerd. Wij controleren de temperatuur van de kinderen en door te voelen aan voeten. Wij houden kinderen die koorts hebben in de gate als zij slapen op de slaapkamer	Fysieke veiligheid, oververhitting
36. Kind zakt door bedbodem heen			X	Huisregel: Controleer regelmatig of de bevestigingspunten voor de bodem nog stabiel en stevig zijn	
37. Kind komt in de dekbedhoes		X		We maken de bedjes van de baby's kort op zodat de voetjes van de baby's tegen het voeteneind liggen. Baby's slapen in een passende slaapzak. We gebruiken geen dekbedhoezen tot 2 jaar.	Fysieke veiligheid, oververhitting
38. Kind verstikt zich in een tuigje in bed	X			Deze gebruiken wij niet	
39. Baby overlijdt aan wiegendood		X		We volgen de adviezen ter preventie van wiegendood. Laat een baby altijd op de rug slapen. Voorkom dat een baby te warm ligt. Gebruik geen dekbedje. Ventileer de slaapkamer regelmatig. Gebruik geen kussen, hoofd- en zijwandbeschermers, zeiltjes, tuigjes, koorden of voorwerpen van zacht plastic in bed. Maak het bed kort op, zodat de voetjes tegen het voeteneinde liggen of gebruik een slaapzakje. Niet roken waar kinderen zijn. Rust en regelmaat. Houd voldoende toezicht. We houden toezicht via een beeldbabyfoon en gaan ieder half uur kijken in de slaapkamer.	Fysieke veiligheid, wiegendood
40. Kind verwondt zich doordat het niet in een bed slaapt			X	We laten kinderen niet in een wipper slapen maar leggen ze over in bed. Bij de allerjongste baby's die hazenslaapjes doen, letten we extra op hoe ze liggen en zorgen we dat we toezicht kunnen houden als ze slapen.	
41. Kind struikelt over een oneffenheid			X	Er liggen geen losse snoeren. Geen drempels. Huisregel: Laat geen lossen voorwerpen op de grond slingeren.	
42. Kind glijdt uit over een gladde vloer			X	De vloeren zijn voorzien van een stroeve coating	
43. Kind krijgt zijn vingers tussen de deur			X	Er zijn veiligheidsstrips tot minimaal 1.20 m hoogte geplaatst.	

44. Kind valt door glas in de deur	X			Deuren niet voorzien van glas.	
45. Kind verbrand zich aan hete radiator/ buizen			X	Radiatoren en buizen zijn buiten het bereik van de kinderen.	
46. Kind botst of valt tegen radiator			X	Radiatoren zijn buiten het bereik van de kinderen.	
47. Kind struikelt door onvoldoende licht			X	Er is voldoende licht.	
48. Lamp wordt stuk gegooid en glas valt	X			Overall ledverlichting toegepast.	
49. Kind komt in contact met elektriciteit			X	Alle stopcontacten zijn voorzien van kindveiligheid.	
50. Kind stopt kleine voorwerpen in de mond			X	Huisregel: Controleer de vloer van de slaapkamers op kleine voorwerpen voordat je hem in gebruik neemt.	

1.1.3 Rapportage Groepsruimte "De Maantjes" 0-4 jaar

	Uitgesloten	Groot	Klein	Actie ondernomen, maatregelen verankerd in het beleid *	Ingeschat als groot risico **
51. Kind glijdt uit over gladde vloer				Vloer is voorzien van stroeve coating.	
52. Kind bezeert zich aan een oneffenheid				Kapotte materialen worden door de pedagogisch professionals opgemerkt en weggegooid.	
53. Kind krijgt zijn vingers tussen de deur				Er zijn veiligheidsstrips tot minimaal 1.20 m hoogte geplaatst.	
54. Kind botst tegen de deur doordat iemand anders de deur opendoet				Huisregel: Leer kinderen dat ze niet voor deuren en ramen mogen spelen.	
55. Kind valt door ruit				Ruiten zijn niet op kind hoogte en voor de raam van de deur zit een hekje.	
56. Kind valt uit open raam				Ramen bevinden zich niet op kind hoogte en kunnen alleen op de kiepstand staan.	
57. Kind raakt verstrikt in koordjes van de raamdecoratie			X	Zitten niet op kindhoogte	
58. Kind verbrandt zich aan hete radiator			X	Wij hebben een ombouw om onze radiatoren.	
59. Kind botst of valt tegen radiator			X	Kinderen dragen binnen schoenen of slofjes.	
60. Kind struikelt door onvoldoende licht			X	Er is voldoende lichtinval van buiten en er zijn voldoende lichtpunten.	
61. Lamp wordt stuk gegooid en glas valt			X	Alle lampen zijn voorzien van ledlampen.	
62. Kind komt in contact met elektriciteit		X		Alle stopcontacten zijn voorzien van kindveiligheid.	Fysieke veiligheid, elektrocutie
63. Kind trekt aan elektriciteitssnoer en krijgt apparaat op zich			X	Wij zetten elektrische apparaten buiten het bereik van de kinderen.	
64. Kind drinkt van schoonmaakmiddel		X		Schoonmaakmiddelen staan buiten het bereik van de kinderen in een hoge kast.	Fysieke veiligheid, vergiftiging
65. Kind eet van giftige plant	X			Niet aanwezig	
66. Kind eet sigaretten of medicijnen uit tas van een ouder of leidster		X		Tassen van de medewerkers dienen in de lockers te worden opbergt. Ouders dienen hun tassen hoog te zetten.	Fysieke veiligheid, vergiftiging
67. Kind stoot zich tegen meubiliar			X	Er is voldoende loopruimte en de scherpe hoek van voorzien van hoekbescherming	
68. Kind krijgt splinter in vinger			X	Alle houtmaterialen worden nagekeken op oneffenheden en als er iets stuk is direct gemeld aan de leidinggevende.	
69. Baby valt uit de box	X			Wij maken gebruik van grondboxen.	

70. Kind klimt uit de grondbox door op speelgoed te gaan staan		X		Er staat geen groot speelgoed in de grondbox.	
71. Kind zit klem tussen spijlen van de box			X	Box voldoet aan de richtlijnen en heeft een spijlbreedte tussen de 4,5 – 6,5 cm.	
72. Kind valt tijdens het in of uit de kinderstoel te klimmen		X		Kinderen mogen alleen onder begeleiding in de stoel klimmen.	
73. Kind valt uit de kinderstoel		X		De (beweeglijke) kinderen krijgen een tuigje aan en worden naast de pedagogisch professional geplaatst.	
74. Kind valt met kinderstoel en al om doordat het zich afzet tegen de tafel		X		Stoelen altijd ver van de tafel afzetten.	Fysieke veiligheid, vallen van hoogte
75. Kast valt om en kind komt onder de kast terecht			X	Kasten zijn vast gezet aan de muur. Huisregel: We leren kinderen dat ze niet in de kasten mogen klimmen.	
76. Kind zit met voet tussen wiel van kinderfiets	X			Niet aanwezig binnen	
77. Kind wordt door een fietsend kind omvergereden	X			Niet aanwezig binnen	
78. Kind stopt kraaltjes of ander klein speelgoed in de mond		X		Controleer speelgoed en verwijder speelgoed dat stuk is. Speelgoed met kleine onderdelen worden in een afgesloten kast bewaard Zorg dat kleine kinderen gescheiden van de grotere spelen. De groten kunnen bijvoorbeeld aan de tafel spelen, zodat de kleintjes er niet bij kunnen. Als er speelgoed is waar de kleintjes echt niet aan mag komen, laat de oudere kinderen er dan mee spelen als de kleintjes naar bed zijn. Als groot en klein samenspelen, dan met speelgoed van de kleintjes of speel zelf mee. Laat grotere kinderen hun speelgoed na gebruik goed opruimen.	Fysieke veiligheid, verstikking
79. Speengedeelte wordt van fopspeen afgebeten en kind krijgt deze achter in de keel		X		De spenen worden voordat we ze geven gecontroleerd op scheurtjes. De spenen worden regelmatig vervangen door de ouders/ verzorgers.	Fysieke veiligheid, verstikking
80. Kind krijgt koordje om de nek		X		Koordjes en strikjes aan speelgoed mogen niet langer zijn dan 22 cm. Stiksel van speelgoedbeesten controleren wij als deze niet los laten.	Fysieke veiligheid, verstikking
81. Kind verwordt zich aan scherp speelgoed of splinters aan speelgoed			X	Bij de aanschaf van speelgoed letten wij erop dat schroeven verzonken moeten zijn, liefst speelgoed dat gelijmd is gebruiken. Huisregel: Speelgoed dat stuk is en scherpe randen heeft, weggooien. Speelgoed waar splinters aan zitten schuren.	
82. Kind of leidster struikelt over speelgoed			X	We ruimen het speelgoed op na gebruik.	
83. Kind krijgt poppenhuis op zich	X			Niet aanwezig	
84. Kind heeft toegang tot lucifers/ aansteker	X			Niet aanwezig	
85. Kind verbrandt zich aan warmwaterkraan		X		Wij hebben een kraan met temperatuurbegrenzer en de kinderen wassen hun handen op de kindertoiletten met koud water.	Fysieke veiligheid, verbranden

86. Thee van de leidster komt over kind heen		X		Thee bewaren we in thermokannen en drinken geen thee als er een kind op de schoot zit. Thee wordt aangelengd met koud water. Kopjes worden ver op tafel/ aanrecht gezet.	
87. Kinderen botsen tegen elkaar			X	Omgaan met kleine risico's	
88. Kind botst tegen object			X	We hebben voldoende loopruimte gecreëerd in de groep.	
89. Kind wordt door huisdier gebeten	X			Niet aanwezig	
90. Kind verslikt zich in stukje eten		X		We kijken per leeftijd welk eten geschikt is, niet te vroeg met hard eten starten. We snijden ronde producten zoals druiven en snoeptomaatjes door het midden. We laten de kinderen rustig eten, bijvoorbeeld één bord met partjes fruit rondgeven en om de beurt laten eten. De kinderen zitten als ze eten.	Fysieke veiligheid, verstikking

1.1.4 Rapportage Groepsruimte "De Wolkjes" 0-4 jaar

	Uitgesloten	Groot	Klein	Actie ondernomen, maatregelen verankerd in het beleid *	Ingeschat als groot risico **
51. Kind glijdt uit over gladde vloer				Vloer is voorzien van stoeve coating.	
52. Kind bezeert zich aan een oneffenheid				Kapotte materialen worden door de pedagogisch professionals opgemerkt en weggegooid.	
53. Kind krijgt zijn vingers tussen de deur				Er zijn veiligheidsstrips tot minimaal 1.20 m hoogte geplaatst.	
54. Kind botst tegen de deur doordat iemand anders de deur opendoet				Huisregel: Leer kinderen dat ze niet voor deuren en ramen mogen spelen.	
55. Kind valt door ruit				Ruiten zijn niet op kind hoogte en voor de raam van de deur zit een hekje.	
56. Kind valt uit open raam				Ramen bevinden zich niet op kind hoogte en kunnen alleen op de kiepstand staan.	
57. Kind raakt verstrikt in koordjes van de raamdecoratie	X			Niet aanwezig	
58. Kind verbrandt zich aan hete radiator			X	Wij hebben een ombouw om onze radiatoren.	
59. Kind botst of valt tegen radiator			X	Kinderen dragen binnen schoenen of slofjes.	
60. Kind struikelt door onvoldoende licht			X	Er is voldoende lichtinval van buiten en er zijn voldoende lichtpunten.	
61. Lamp wordt stuk gegooid en glas valt			X	Alle lampen zijn voorzien van ledlampen.	
62. Kind komt in contact met elektriciteit		X		Alle stopcontacten zijn voorzien van kindveiligheid.	Fysieke veiligheid, elektrocutie
63. Kind trekt aan elektriciteits snoer en krijgt apparaat op zich			X	Wij zetten elektrische apparaten buiten het bereik van de kinderen.	
64. Kind drinkt van schoonmaakmiddel		X		Schoonmaakmiddelen staan buiten het bereik van de kinderen in een hoge kast.	Fysieke veiligheid, vergiftiging
65. Kind eet van giftige plant	X			Niet aanwezig	
66. Kind eet sigaretten of medicijnen uit tas van een ouder of leidster		X		Tassen van de medewerkers dienen in de lockers te worden opbergt. Ouders dienen hun tassen hoog te zetten.	Fysieke veiligheid, vergiftiging

67. Kind stoot zich tegen meubiliar			X	Er is voldoende loopruimte en de scherpen hoek van voorzien van hoekbescherming	
68. Kind krijgt splinter in vinger			X	Alle houtmaterialen worden nagekeken op oneffenheden en als er iets stuk is direct gemeld aan de leidinggevende.	
69. Baby valt uit de box	X			Wij maken gebruik van grondboxen.	
70. Kind klimt uit de grondbox door op speelgoed te gaan staan		X		Er staat geen groot speelgoed in de grondbox.	
71. Kind zit klem tussen spijlen van de box			X	Box voldoet aan de richtlijnen en heeft een spijlbreedte tussen de 4,5 – 6,5 cm.	
72. Kind valt tijdens het in of uit de kinderstoel te klimmen		X		Kinderen mogen alleen onder begeleiding in de stoel klimmen.	
73. Kind valt uit de kinderstoel		X		De (beweeglijke) kinderen krijgen een tuigje aan en worden naast de pedagogisch professional geplaatst.	
74. Kind valt met kinderstoel en al om doordat het zich afzet tegen de tafel		X		Stoelen altijd ver van de tafel afzetten.	Fysieke veiligheid, vallen van hoogte
75. Kast valt om en kind komt onder de kast terecht			X	Kasten zijn vast gezet aan de muur. Huisregel: We leren kinderen dat ze niet in de kasten mogen klimmen.	
76. Kind zit met voet tussen wiel van kinderfiets	X			Niet aanwezig binnen	
77. Kind wordt door een fietsend kind omvergereden	X			Niet aanwezig binnen	
78. Kind stopt kraaltjes of ander klein speelgoed in de mond		X		Controleer speelgoed en verwijder speelgoed dat stuk is. Speelgoed met kleine onderdelen worden in een afgesloten kast bewaard Zorg dat kleine kinderen gescheiden van de grotere spelen. De groten kunnen bijvoorbeeld aan de tafel spelen, zodat de kleintjes er niet bij kunnen. Als er speelgoed is waar de kleintjes echt niet aan mag komen, laat de oudere kinderen er dan mee spelen als de kleintjes naar bed zijn. Als groot en klein samenspelen, dan met speelgoed van de kleintjes of speel zelf mee. Laat grotere kinderen hun speelgoed na gebruik goed opruimen.	Fysieke veiligheid, verstikking
79. Speengedeelte wordt van fopspeen afgebeten en kind krijgt deze achter in de keel		X		De spenen worden voordat we ze geven gecontroleerd op scheurtjes. De spenen worden regelmatig vervangen door de ouders/ verzorgers.	Fysieke veiligheid, verstikking
80. Kind krijgt koordje om de nek		X		Koordjes en strikjes aan speelgoed mogen niet langer zijn dan 22 cm. Stiksel van speelgoedbeesten controleren wij als deze niet los laten.	Fysieke veiligheid, verstikking
81. Kind verwordt zich aan scherp speelgoed of splinters aan speelgoed			X	Bij de aanschaf van speelgoed letten wij erop dat schroeven verzonken moeten zijn, liefst speelgoed dat gelijmd is gebruiken. Huisregel: Speelgoed dat stuk is en scherpe randen heeft, weggooien. Speelgoed waar splinters aan zitten schuren.	

82. Kind of leidster struikelt over speelgoed			X	We ruimen het speelgoed op na gebruik.	
83. Kind krijgt poppenhuis op zich	X			Niet aanwezig	
84. Kind heeft toegang tot lucifers/aansteker	X			Niet aanwezig	
85. Kind verbrandt zich aan warmwaterkraan		X		Wij hebben een kraan met temperatuurbegrenzer en de kinderen wassen hun handen op de kindertoiletten met koud water.	Fysieke veiligheid, verbranden
86. Thee van de leidster komt over kind heen		X		Thee bewaren we in thermokannen en drinken geen thee als er een kind op de schoot zit. Thee wordt aangelengd met koud water. Kopjes worden ver op tafel/aanrecht gezet.	
87. Kinderen botsen tegen elkaar			X	Omgaan met kleine risico's	
88. Kind botst tegen object			X	We hebben voldoende loopruimte gecreëerd in de groep.	
89. Kind wordt door huisdier gebeten	X			Niet aanwezig	
90. Kind verslikt zich in stukje eten		X		We kijken per leeftijd welk eten geschikt is, niet te vroeg met hard eten starten. We snijden ronde producten zoals druiven en snoeptomaatjes door het midden. We laten de kinderen rustig eten, bijvoorbeeld één bord met partjes fruit rondgeven en om de beurt laten eten. De kinderen zitten als ze eten.	Fysieke veiligheid, verstikking

1.1.5 Rapportage Groepsruimte “De Zonnetjes” 0-4 jaar

	Uitgesloten	Groot	Klein	Actie ondernomen, maatregelen verankerd in het beleid *	Ingeschat als groot risico **
51. Kind glijdt uit over gladde vloer				Vloer is voorzien van stroeve coating.	
52. Kind bezeert zich aan een oneffenheid				Kapotte materialen worden door de pedagogisch professionals opgemerkt en weggegooid.	
53. Kind krijgt zijn vingers tussen de deur				Er zijn veiligheidsstrips tot minimaal 1.20 m hoogte geplaatst.	
54. Kind botst tegen de deur doordat iemand anders de deur opendoet				Huisregel: Leer kinderen dat ze niet voor deuren en ramen mogen spelen.	
55. Kind valt door ruit				Ruiten zijn niet op kind hoogte en voor de raam van de deur zit een hekje.	
56. Kind valt uit open raam				Ramen bevinden zich niet op kind hoogte en kunnen alleen op de kiepstand staan.	
57. Kind raakt verstrikt in koordjes van de raamdecoratie	X			Niet aanwezig	
58. Kind verbrandt zich aan hete radiator			X	Wij hebben een ombouw om onze radiatoren.	
59. Kind botst of valt tegen radiator			X	Kinderen dragen binnen schoenen of slofjes.	
60. Kind struikelt door onvoldoende licht			X	Er is voldoende lichtinval van buiten en er zijn voldoende lichtpunten.	
61. Lamp wordt stuk gegooid en glas valt			X	Alle lampen zijn voorzien van ledlampen.	
62. Kind komt in contact met elektriciteit		X		Alle stopcontacten zijn voorzien van kindveiligheid.	Fysieke veiligheid, elektrocutie

63. Kind trekt aan elektriciteitsnoer en krijgt apparaat op zich			X	Wij zetten elektrische apparaten buiten het bereik van de kinderen.	
64. Kind drinkt van schoonmaakmiddel		X		Schoonmaakmiddelen staan buiten het bereik van de kinderen in een hoge kast.	Fysieke veiligheid, vergiftiging
65. Kind eet van giftige plant	X			Niet aanwezig	
66. Kind eet sigaretten of medicijnen uit tas van een ouder of leidster		X		Tassen van de medewerkers dienen in de lockers te worden opbergt. Ouders dienen hun tassen hoog te zetten.	Fysieke veiligheid, vergiftiging
67. Kind stoot zich tegen meubiliar			X	Er is voldoende loopruimte en de scherpen hoek van voorzien van hoekbescherming	
68. Kind krijgt splinter in vinger			X	Alle houtmaterialen worden nagekeken op oneffenheden en als er iets stuk is direct gemeld aan de leidinggevende.	
69. Baby valt uit de box	X			Wij maken gebruik van grondboxen.	
70. Kind klimt uit de grondbox door op speelgoed te gaan staan		X		Er staat geen groot speelgoed in de grondbox.	
71. Kind zit klem tussen spijlen van de box			X	Box voldoet aan de richtlijnen en heeft een spijlbreedte tussen de 4,5 – 6,5 cm.	
72. Kind valt tijdens het in of uit de kinderstoel te klimmen		X		Kinderen mogen alleen onder begeleiding in de stoel klimmen.	
73. Kind valt uit de kinderstoel		X		De (beweeglijke) kinderen krijgen een tuigje aan en worden naast de pedagogisch professional geplaatst.	
74. Kind valt met kinderstoel en al om doordat het zich afzet tegen de tafel		X		Stoelen altijd ver van de tafel afzetten.	Fysieke veiligheid, vallen van hoogte
75. Kast valt om en kind komt onder de kast terecht			X	Kasten zijn vast gezet aan de muur. Huisregel: We leren kinderen dat ze niet in de kasten mogen klimmen.	
76. Kind zit met voet tussen wiel van kinderfiets	X			Niet aanwezig binnen	
77. Kind wordt door een fietsend kind omvergereden	X			Niet aanwezig binnen	
78. Kind stopt kraaltjes of ander klein speelgoed in de mond		X		Controleer speelgoed en verwijder speelgoed dat stuk is. Speelgoed met kleine onderdelen worden in een afgesloten kast bewaard Zorg dat kleine kinderen gescheiden van de grotere spelen. De groten kunnen bijvoorbeeld aan de tafel spelen, zodat de kleintjes er niet bij kunnen. Als er speelgoed is waar de kleintjes echt niet aan mag komen, laat de oudere kinderen er dan mee spelen als de kleintjes naar bed zijn. Als groot en klein samenspelen, dan met speelgoed van de kleintjes of speel zelf mee. Laat grotere kinderen hun speelgoed na gebruik goed opruimen.	Fysieke veiligheid, verstikking
79. Speengedeelte wordt van fopspeen afgebeten en kind krijgt deze achter in de keel		X		De spenen worden voordat we ze geven gecontroleerd op scheurtjes. De spenen worden regelmatig vervangen door de ouders/ verzorgers.	Fysieke veiligheid, verstikking
80. Kind krijgt koordje om de nek		X		Koordjes en strikjes aan speelgoed mogen niet langer zijn dan 22 cm. Stiksel van speelgoedbeesten controleren wij als deze niet los laten.	Fysieke veiligheid, verstikking

81. Kind verwordt zich aan scherp speelgoed of splinters aan speelgoed			X	Bij de aanschaf van speelgoed letten wij erop dat schroeven verzonken moeten zijn, liefst speelgoed dat gelijmd is gebruiken. Huisregel: Speelgoed dat stuk is en scherpe randen heeft, weggooien. Speelgoed waar splinters aan zitten schuren.	
82. Kind of leidster struikelt over speelgoed			X	We ruimen het speelgoed op na gebruik.	
83. Kind krijgt poppenhuis op zich	X			Niet aanwezig	
84. Kind heeft toegang tot lucifers/aansteker	X			Niet aanwezig	
85. Kind verbrandt zich aan warmwaterkraan		X		Wij hebben een kraan met temperatuurbegrenzer en de kinderen wassen hun handen op de kindertoiletten met koud water.	Fysieke veiligheid, verbranden
86. Thee van de leidster komt over kind heen		X		Thee bewaren we in thermokannen en drinken geen thee als er een kind op de schoot zit. Thee wordt aangelengd met koud water. Kopjes worden ver op tafel/ aanrecht gezet.	
87. Kinderen botsen tegen elkaar			X	Omgaan met kleine risico's	
88. Kind botst tegen object			X	We hebben voldoende loopruimte gecreëerd in de groep.	
89. Kind wordt door huisdier gebeten	X			Niet aanwezig	
90. Kind verslikt zich in stukje eten		X		We kijken per leeftijd welk eten geschikt is, niet te vroeg met hard eten starten. We snijden ronde producten zoals druiven en snoeptomaatjes door het midden. We laten de kinderen rustig eten, bijvoorbeeld één bord met partjes fruit rondgeven en om de beurt laten eten. De kinderen zitten als ze eten.	Fysieke veiligheid, verstikking

1.1.6 Rapportage Buitenruimte

	Uitgesloten	Groot	Klein	Actie ondernomen, maatregelen verankerd in het beleid *	Ingeschat als groot risico **
91. Kind valt van speeltoestel		X		Wij hebben een balustrade gemaakt boven op ons speeltoestel (buis).	Fysieke veiligheid, vallen van hoogte
92. Kind valt door defect materiaal			X	Dagelijks controleren wij de materialen.	
93. Kind blijft met koordje van capuchon hangen		X		Let op: koordjes van capuchons aan jassen van kinderen die kunnen blijven hangen. Verwijder koorden of stop ze in de jas.	Fysieke veiligheid, Verstikking
94. Kind komt met nek klem te zitten tussen traptreden	X			Niet aanwezig	
95. Kind verwondt zich aan scherpe rand van speeltoestel			X	Wij hebben alleen ronde materialen toegepast.	
96. Kind krijgt splinter in hand			X	Omgaan met kleine risico's. De buitenruimte wordt regelmatig gecontroleerd op splinters	
97. Kind struikelt over speeltoestel			X	Wij hebben geen struikel gevaar bij ons speeltoestel.	

98. Kind botst tegen een speeltoestel, obstakel of een ander kind			X	Huisregel: Maak afspraken waar ruimte is voor druk spel en waar kinderen rustig moeten spelen.	
99. Kind botst tegen ander kind op de schommel	X			Niet aanwezig	
100. Kind botst tegen veerwip	X			Niet aanwezig	
101. Vinger van kind komt klem te zitten in holle buis	X			Niet aanwezig	
102. Vinger van kind komt klem te zitten bij schommel	X			Niet aanwezig	
103. Kind raakt beknelt tussen veerwip	X			Niet aanwezig	
104. Kind valt van veerwip door defect materiaal	X			Niet aanwezig	
105. Kind snijdt zich aan zwerfvuil in de zandbak			X	De zandbak wordt dagelijks gecontroleerd op zwerfvuil.	
106. Kind stoot zich tegen de rand van de zandbak			X	Huisregel: Geen druk spel in de zandbak.	
107. Kind rent al spelend de straat op	X			De buitenruimte is omheind.	
108. Kind doet het poortje van het hek open en rent de straat op			X	Het poortje is altijd gesloten.	
109. Het hek blijft openstaan en een kind loopt de straat op			X	De buitenruimte is geheel omheind en het poortje is altijd afgesloten.	
110. Kind bezeert zich aan de omheining			X	Er zitten geen scherpe randen aan de omheining.	
111. Kind kruipt onder de omheining en komt klem te zitten.			X	De omheining is laag genoeg bij de grond geplaatst zodat er geen kind tussen past.	
112. Kind kruipt tussen de spijlen en komt klem te zitten.	X			Niet aanwezig	
113. Kind klimt op de omheining en valt			X	Huisregel: Plaats geen opstapmogelijkheden voor het hek.	
114. Kind klimt over de omheining		X		Er is een hoge omheining waar kinderen niet makkelijk op kunnen klimmen.	Fysieke veiligheid, vallen van hoogte klimmen.
115. Kind struikelt over boomwortel	X			Niet aanwezig	
116. Kind struikelt over een oneffenheid			X	Huisregel: Meld oneffenheden in de bestrating aan de leidinggevende.	
117. Kind glijdt uit over natte plek			X	Huisregel: droog grote natte plekken waardoor kinderen kunnen uitglijden.	
118. Kind rent tegen een obstakel			X	De buitenruimte heeft voldoende loopruimte. Omgaan met kleine risico's	
119. Kind botst tegen een fiets			X	Toezicht vanuit de pedagogisch professionals en leren waar ruimte is voor druk en rustig spel.	
120. Kind bezeert zich aan zwerfvuil			X	Huisregel: Voordat de kinderen buiten gaan spelen, controleert de pedagogisch medewerker of er geen zwerfvuil op het terrein ligt. De pedagogisch medewerker controleert ook of er geen kleine voorwerpen op het liggen.	
121. Kind wordt omvergelopen			X	Omgaan met kleine risico's	
122. Kind verbrandt zich in de zon		X		Smeer (van mei tot september) bij zonnig of licht bewolkt weer de kinderen in met zonnebrandcrème (minimaal factor 20) als ze buitenspelen. Smeer de kinderen om de 2 uur opnieuw in. Let erop dat de kinderen niet te lang in de zon spelen (kinderen jonger dan 1 jaar helemaal	Gezondheid, ongezond buitenmilleu

				niet in direct zonlicht), bij voorkeur met een zonnehoedje en shirtje met lange mouwen aan. Let erop dat tussen 12.00 en 15.00 uur er zoveel mogelijk in de schaduw (onder parasols) gespeeld wordt.	
123. Kind eet van giftige plant of struik	X			Niet aanwezig	
124. Kind raakt te water			X	Buitenruimte is geheel omheind. Hou toezicht wanneer er een badje op staat. Vul het badje met maar een klein laagje water.	Fysieke veiligheid, verdrinking
125. Kind loopt schuur in	X			Niet aanwezig	
125-1. Kind een houtsniper of kiezel		X		De pedagogisch professionals houden de kinderen tot twee jaar altijd in hun zicht.	Fysieke veiligheid, verstikking

1.1.7 Rapportage Sanitair Kinderen

	Uitgesloten	Groot	Klein	Actie ondernomen, maatregelen verankerd in het beleid *	Ingeschat als groot risico **
126. Kind draait zich van aankleedtafel af		X		Er zijn goedgekeurde aankleedtafels. De aankleedtafels staan tegen de muur waardoor er af rollen aan de achterkant niet mogelijk is.	Fysieke veiligheid, Vallen van hoogte
127. Kind stoot zich tegen hoek van de aankleedtafel			X	Er zijn geen scherpe punten aan de aankleedtafel.	
128. De aankleedtafel is niet stabiel en valt om	X			Aankleedtafel is door het gewicht verankerd aan de grond.	
129. Kind valt van het trapje van de aankleedtafel		X		Kinderen klimmen alleen onder begeleiding de aankleedtafel op. Wanneer er een kind op de commode ligt, blijft ze bij het kind staan. Na gebruik het trapje terugplaatsen.	Fysieke veiligheid, Vallen van hoogte
130. Kind klautert zonder toezicht op de aankleedtafel		X		Kinderen klimmen alleen onder begeleiding de aankleedtafel op. Na gebruik plaatsen de pedagogisch professionals het trapje terug.	Fysieke veiligheid, Vallen van hoogte
131. Kind glijdt uit over een gladde vloer			X	Wanneer de vloer nat is, wordt deze gelijk gedroogd door de pedagogisch professionals	
132. Kind brandt zich aan heet water	X			Niet aanwezig	
133. Kind stopt kleine voorwerp in de mond		X		De vloer wordt regelmatig gecontroleerd.	Fysieke veiligheid, verstikking
134. Kind heeft toegang tot lotions, alcohol of schoonmaakartikelen		X		Staan buiten het bereik van de kinderen.	Fysieke veiligheid, vergiftiging
135. Kind eet van toiletblokje	X			Niet aanwezig	
136. Kind snuffelt in afvalbakje			X	Het afvalbakje wordt alleen gebruikt om papieren handdoekjes en luiers in weg te gooien.	

1.1.8 Rapportage Sanitair Volwassen

	Uitgesloten	Groot	Klein	Actie ondernomen, maatregelen verankerd in het beleid *	Ingeschat als groot risico **
--	-------------	-------	-------	---	-------------------------------

137. Kind drinkt van schoonmaakmiddel			X	Schoonmaakmiddelen staan buiten het bereik van de kinderen	
138. Kind eet van toiletblokje	X			Niet aanwezig	
139. Kind snuffelt in afvalbakje			X	Het afvalbakje wordt alleen gebruikt om papieren handdoekjes in weg te gooien.	

1.1.9 Rapportage Keuken

	Uitgesloten	Groot	Klein	Actie ondernomen, maatregelen verankerd in het beleid *	Ingeschat als groot risico **
140. Kind brandt zich aan de kookplaat	X			Niet aanwezig	
141. Kind trekt een pan van het fornuis	X			Niet aanwezig	
142. Kind brandt zich aan oven(ruit)	X			Niet aanwezig	
143. Kind loopt brandwonden op door de waterkoker over zich heen te trekken		X		Kinderen mogen niet in de keuken komen en de waterkoker wordt ver buiten het bereik van de kinderen gezet.	Fysieke veiligheid, verbranding
144. Kind heeft toegang tot lucifers/aanstekers	X			Niet aanwezig	
145. Kind brandt zich aan heet water		X		Kinderen wassen de handen in de natte ruimte met koud water.	Fysieke veiligheid, verbranding
146. Kind krijgt hete thee over zich heen		X		Kinderen mogen niet in de keuken komen.	Fysieke veiligheid, verbranding
147. Kind snijdt zich aan een mes			X	Gevaarlijke voorwerpen, zoals messen, scharen, plastic zakken en gereedschap worden buiten het bereik van kinderen, deze worden hoog in een kast opgeborgen.	Fysieke veiligheid, snijden
148. Kind drinkt schoonmaakmiddel			X	Schoonmaakmiddelen worden buiten het bereik van de kinderen bewaard.	Fysieke veiligheid, vergiftiging
149. Kind glijdt uit over gladde vloer			X	Vloer heeft een stroeve coating Groepsregel: Wanneer de vloer nat is, wordt deze gelijk gedroogd door de pedagogisch professionals.	
150. Kind opent vuilnisemmer			X	Traphekje is voor de keuken geplaatst	
151. Kind trekt plastic zak over het hoofd		X		Worden buiten het bereik van kinderen bewaard.	Fysieke veiligheid, verstikking

1.1.10 Rapportage Omgeving

	Uitgesloten	Groot	Klein	Actie ondernomen, maatregelen verankerd in het beleid *	Ingeschat als groot risico **
152. Kind moet oversteken tussen geparkeerde auto's		X		Wij steken niet over tussen geparkeerde auto's en leren kinderen eerst 'links, rechts, links' te kijken voor ze oversteken.	Fysieke veiligheid, verongelukken
153. Kind rent de weg op als het wordt opgehaald			X	De buitendeur is op slot en wordt geopend door de pedagogisch professional wanneer er iemand aanbelt.	Fysieke veiligheid, verongelukken
154. Kind raakt betrokken bij een ongeval bij een uitstapje		X		De pedagogisch professionals die het uitstapje uitvoeren, zorgen ervoor dat de activiteit goed voorbereid is en het vervoer op een veilige manier gebeurt en dat ze de richtlijnen van	Fysieke veiligheid, verongelukken

				het vervoer van kinderen in de auto in acht nemen. Bij de uitstapjes wordt een pedagogisch professionals soms ook ondersteund door een vrijwilliger. De vrijwilliger wordt van tevoren goed ingelicht over de kinderen en over de afspraken rond om het vervoer van de kinderen.	
--	--	--	--	--	--

1.2 Rapportage Gezondheid

Datum	06-11-2025
Deadline	
Herzien	17-03-2025

1.2.1 Rapportage Gezondheidsrisico's door overdracht ziektekiemen

	Uitgesloten	Groot	Klein	Actie ondernomen, maatregelen verankerd in het beleid *	Ingeschat als groot risico **
1. Kind komt via ongewassen handen van medewerker in contact met ziektekiemen		X		Zie afspraken handhygiëne.	Gezond, overdracht ziektekiemen
2. Kind komt in contact met ziektekiemen van zieke medewerker		X		Zieke medewerkers blijven thuis	Gezond, overdracht ziektekiemen
3. Kind komt in contact met pus of vocht uit blaasje/ wondjes van ander kind		X		Was de handen voor en na de wond- of huidverzorging. We gebruik een spatel als u crème uit en pot schept. We spoel het wondje schoon met water. We deppen pus of wondvocht met bijvoorbeeld een steriel gaasje. We dekken het wondje af met een pleister of verband. We verwisselen de pleister of verband om het wondje of huid schoon te houden.	Gezond, wondverzorging
4. Kind komt in contact met ziektekiemen door hoesten of niezen door medewerker		X		Wij volgen de juiste hoest- en niesdiscipline.	Gezond, overdracht ziektekiemen
5. Kind komt in contact met ziektekiemen door hoesten of niezen door ander kind		X		Huisregel: Leer kinderen dat ze hoesten en niezen in hun elleboog.	Gezond, overdracht ziektekiemen
6. Kind komt via snot van ander kind in contact met ziektekiemen			X	Schone tissues gebruiken, neus laten schoonmaken	
7. Kind komt door gezamenlijk gebruik van zakdoek in contact met ziektekiemen			X	Wij gebruiken papieren tissues	
8. Kind komt via spuugdoekje of slabber van ander kind in contact met ziektekiemen			X	Toezicht, ieder kind eigen slabber of doek.	

9. Kind komt via washandje waarmee handen of monden van meerdere kinderen gewassen worden in contact met ziektekiemen			X	Ieder kind eigen washand.	
10. Kind raakt besmet met ziektekiemen via ander kind dat met ongewassen handen van toilet komt			X	Toezicht. Huisregel: Hou er toezicht op dat kinderen de handen wassen na wc bezoek	
11. Kind komt door gebruik van grote closetpot in contact met ontlasting/urine			X	Kinderen hebben eigen kindertoilet.	
12. Kind komt door aanraken vuil potje in contact met ontlasting/urine	X			We gebruiken geen potjes.	
13. Kind komt door aanraken vuile luier in contact met ontlasting/urine			X	Huisregel: Na verschonen worden luiers direct weggegooid	
14. Kind komt door verontreinigde verschoontafel/aankleedkussen in contact met ontlasting/urine		X		Het aankleedkussen wordt na iedere verschoning gereinigd met aangelengde allereinigster en een stukje keukenrol.	Gezond, overdracht ziektekiemen
15. Kind komt door on(zorgvuldig)gewassen handen medewerker in contact met ontlasting/urine		X		Medewerkers volgen de afspraken rondom de handhygiëne. Handen wassen met zeep na toiletbezoek.	Gezond, overdracht ziektekiemen
16. Kind komt via het afdrogen van handen aan een vuile handdoek of gebruik vuile kraan in contact met ziektekiemen			X	Wij volgen schoonmaaklijsten. Vervangen handdoeken dagelijks of wanneer deze zichtbaar vuil zijn eerder. De kraan wordt dagelijks schoongemaakt.	
17. Kind komt via speelgoed dat wordt meegenomen naar het toilet in contact met ziektekiemen			X	Huisregel: Geen speelgoed mee naar wc	
18. Kind krijgt door het eten van onhygiënisch bereid voedsel ziektekiemen binnen		X		Zie afspraken Bereiden van maaltijden	Gezond, overdracht ziektekiemen
19. Kind krijgt gifstoffen of ziektekiemen binnen door het eten van bedorven voeding			X	Zie afspraken Bereiden van maaltijden. Controleer de houdbaarheidsdatum voor gebruik.	
20. Baby krijgt ziektekiemen binnen door meegebrachte (thuis)bereide poedermelk			X	Accepteer alleen flesvoeding die in poedervorm wordt aangeleverd, in afgemeten hoeveelheden.	
21. Baby krijgt ziektekiemen binnen via onhygiënisch bereide flesvoeding		X		Zie afspraken Bereiding van zuigelingenvoeding	Gezond, overdracht ziektekiemen
22. Kind krijgt ziektekiemen binnen via onzorgvuldig gereinigde fles/speen		X		Spoel flessen en spenen direct na gebruik eerst om met koud water om bacteriegroei te stoppen. Maak fopsenen schoon, in bijvoorbeeld de vaatwasser, als deze vervuild zijn. Kook fopsenen minstens één keer per week uit.	Gezond, overdracht ziektekiemen
23. Kind krijgt door gebruik andermans drinkbeker, fles of bestek ziektekiemen binnen			X	Toezicht. Huisregel: Ieder kind krijgt eigen, bord, beker en bestek tijdens de maaltijden.	
24. Kind komt door aanraken afval in contact met ziektekiemen			X	Er zijn afvalcontainers met deksels.	
25. Kind komt via vuile vaatdoek in contact met ziektekiemen			X	Huisregel: Elke dag schone vaatdoek. En zichtbaar vuile of natte theedoeken eerder vervangen.	
26. Kind krijgt door gebruik vuile of andermans fopspeen ziektekiemen binnen			X	Huisregel: Kinderen mogen alleen hun eigen fopspeen in.	

27. Kind komt door gezamenlijk gebruik van het beddengoed in contact met ziektekiemen			X	Huisregel: Ieder kind eigen bed, wassen 60 graden. We werken met een bedjes indeling. Beddengoed wordt niet gedeeld.	
29. Kind komt via vuil speelgoed in contact met ziektekiemen			X	Wij maken schoon volgens schoonmaakkijsten.	
30. Kind komt via vuile verkleedkleden in contact met ziektekiemen			X	Wij maken schoon volgens schoonmaakkijsten. Huisregel: Maandelijks machinaal op 60 °C of langste programma op 40 °C	
31. Kind komt via onzorgvuldig of niet gewassen stoffen speelgoed/ knuffels in contact met ziektekiemen			X	Wij maken schoon volgens schoonmaakkijsten. Huisregel: Maandelijks machinaal op 60 °C of langste programma op 40 °C	
32. Kind krijgt ziektekiemen binnen doordat waterspeelgoed aanzet tot het drinken van speelwater		X		Geef geen waterspeelgoed dat aanzet tot het drinken van speelwater	Gezond, een ongezond buitenmilieu
33. Kind komt via (uitwerpselen van) ongedierte in contact met ziektekiemen		X		Controleer de buitenruimte voor je hem in gebruik neemt. Controleer de zandbak of er geen uitwerpselen in liggen. Volg de Werkinstructie zandbak.	
34. Kind komt door bijten of krabben van dier in contact met ziektekiemen			X	Er mogen geen huisdieren in de buitenruimte komen.	

*De ondernomen acties en naleving uitvoering verankerde beleid is de verantwoordelijkheid van de pedagogisch medewerker. De leidinggevende bewaakt of er volgens het beleid gewerkt wordt.

1.2.2 Rapportage Gezondheidsrisico's als gevolg van het binnenmilieu

	Uitgesloten	Groot	Klein	Actie ondernomen, maatregelen verankerd in het beleid *
35. Kind verblijft in een ruimte die bedompt ruikt		X		Lucht de groepsruimte wanneer die bedompt ruikt.
36. Kind verblijft in een te koude ruimte		X		Stel de temperatuur in de slaapkamer op 15 à 18 graden. Controleer voorgebruik slaapkamer of de slaapkamer niet te koud is. Stel de temperatuur in de groepsruimte tijdens koude periode in op 20 graden.
37. Kind verblijft in een te warme ruimte		X		Stel de temperatuur in de slaapkamer op 15 à 18 graden. Controleer voor gebruik slaapkamer of de slaapkamer niet te warm is.
38. Kind komt in aanraking met allergenen via stoffering van verblijfsruimtes			X	Huisregel: Wij gebruik geen verf, vlekkenwater of boenwas want die kunnen veel vluchtige stoffen afgeven. Wij gebruik geen sterk geurende producten, kies ook reinigingsmiddelen met zo weinig mogelijk geur.
39. Kind verblijft in een ruimte met rook		X		Er mag nergens worden gerookt niet binnen en ook niet op de speelplaats.
40. Kind verblijft in een stoffige ruimte			X	Wij maken schoon volgens schoonmaakkijsten
41. Kind wordt blootgesteld aan vluchtige stoffen door het gebruik van spuitbussen, lijm of terpentine			X	Huisregel: Wij gebruik geen verf, vlekkenwater of boenwas want die kunnen veel vluchtige stoffen afgeven.

42. Kind wordt blootgesteld aan gassen uit (open)verbrandingstoestellen	X			Niet aanwezig
43. Kind verblijft in een ruimte met asbest	X			Niet aanwezig
44. Kind krijgt schadelijke stoffen binnen via ventilatievoorziening			X	Er is een ventilatiesysteem voor het hele gebouw. Er zijn kanalen naar een centrale ventilator. Deze zuigt lucht af uit het hele gebouw
45. Kind wordt blootgesteld aan lawaai			X	Huisregel: Leer kinderen dat ze binnen zachtjes praten.
46. Kind drinkt water uit loden leiding	X			Niet aanwezig
47. Kind verblijft in een ruimte met huisdieren die een allergie kunnen oproepen	X			Niet aanwezig
48. Kind verblijft in een ruimte met planten die een allergie kunnen oproepen	X			Niet aanwezig
49. Kind verblijft in een vervuilde ruimte doordat schoonmaak ontoereikend is		X		We werken met schoonmaaklijsten.
50. Kind verblijft in een ruimte tijdens schoonmaakwerkzaamheden		X		De grote schoonmaakwerkzaamheden worden niet gedaan als de kinderen in de ruimte zijn.
51. Kind komt in contact met allergenen via het beddengoed			X	Huisregel: Beddengoed wordt op 60 graden gewassen, ieder kind heeft eigen beddengoed. Wij hebben een beddenschema.
52. Kind komt in contact met allergenen of huisstofmijten via verkleedkleden			X	Wij maken schoon volgens schoonmaaklijsten. Maandelijks machinaal op 60 °C of langste programma op 40 °C
53. Kind komt in contact met allergenen of huisstofmijten via knuffels			X	Wij maken schoon volgens schoonmaaklijsten Maandelijks machinaal op 60 graden of langste programma op 40 graden.

1.2.3 Rapportage Gezondheidsrisico's als gevolg van het buitenmilieu

	Uitgesloten	Groot	Klein	Actie ondernomen, maatregelen verankerd in het beleid *	Ingeschat als groot risico **
54. Kind wordt blootgesteld aan stuifmeel van gras, onkruid of bomen die een allergie kunnen oproepen			X	Er is een ventilatiesysteem voor het hele gebouw. Er zijn kanalen naar een centrale ventilator. Deze zuigt lucht af uit het hele gebouw. Bij balansventilatie voert deze ook de lucht toe.	
55. Kind wordt gebeten door een teek			X	Huisregel: Na bezoek aan het bos worden de kinderen gecontroleerd op teken. Vooral de warme plekken zoals de luierstreek.	
56. Kind wordt gestoken door bij of wesp			X	Leer kinderen dat zij niet naar wespen of bijen moeten slaan, ze zullen juist dan steken. Wij geven we zelf het goede voorbeeld. De medewerkers zijn in het bezit van een kinder-EHBO certificaat	
57. Kind krijgt zonnesteek		X		Let erop dat tussen 12.00 en 15.00 uur er zoveel mogelijk in de schaduw (onder parasols) gespeeld wordt.	Gezondheid, een ongezond buitenmilieu
58. Kind droogt uit		X		Geef kinderen tijdens warme dagen extra te drinken.	Gezondheid, een ongezond buitenmilieu

59. Kind verbrandt door zon		X		Smeer (van mei tot september) bij zonnig of licht bewolkt weer de kinderen in met zonnebrandcrème (minimaal factor 20) als ze buitenspelen. Smeer de kinderen om de 2 uur opnieuw in. Let erop dat de kinderen niet te lang in de zon spelen (kinderen jonger dan 1 jaar helemaal niet in direct zonlicht), bij voorkeur met een zonnehoedje en shirtje met lange mouwen aan. Let erop dat tussen 12.00 en 15.00 uur er zoveel mogelijk in de schaduw (onder parasols of doeken) gespeeld wordt. Wij vragen in de nieuwsbrief aan ouder(s)/verzorger(s) of ze hun kind 's ochtends in willen smeren.	Gezondheid, een ongezond buitenmilieu
60. Kind raakt onderkoeld			X	Huisregel: Wij kleden kinderen passend bij de temperatuur aan en hebben reservekleding. Bij extreem koud weer blijven wij binnen.	
61. Kind komt in contact met bestrijdingsmiddelen			X	Bij ongedierte schakelen wij een professioneel bedrijf in.	
62. Kind wordt blootgesteld aan chemisch vervuilde grond	X			Niet aanwezig	
63. Kind wordt blootgesteld aan verontreinigde buitenlucht			X	Huisregel: Wanneer de lucht buiten niet goed ruikt, blijven we binnen.	

1.2.4 Rapportage Gezondheidsrisico's ten gevolge van (het uitblijven van) medisch handelen

	Uitgesloten	Groot	Klein	Actie ondernomen, maatregelen verankerd in het beleid *	Ingeschat als groot risico **
64. Kind krijgt medicatie verkeerd toegediend		X		Er worden op het KDV uitsluitend medicijnen/ zelfzorgmiddelen toegediend als dit noodzakelijk is op de tijdstippen dat de ouders/ verzorgers hiertoe zelf niet in staat zijn. Voorafgaande aan de medicijnverstrekking vullen de ouders/ verzorgers het formulier toestemming medicijnverstrekking volledig in en onderteken dit.	Gezondheid, verkeerd toedienen medicijnen
65. Kind krijgt bedorven medicament toegediend		X		Wij werken met een formulier Toestemming medicijnverstrekking. Hierop staat ook dat je de houdbaarheidsdatum controleert.	Gezondheid, verkeerd toedienen medicijnen
66. Kind krijgt paracetamol zonder diagnose			X	Omdat wij als kinderopvang aansprakelijk zijn voor het kind gedurende het verblijf op de opvang, wordt er geen paracetamol toegediend. Paracetamol kan de symptomen van ernstig ziek zijn en hoge koorts onderdrukken waardoor wij een verkeerde inschatting kunnen maken.	Gezondheid, verkeerd toedienen medicijnen

				Paracetamol mag alleen op doktersvoorschriften gegeven worden en er dient dan een ‘Toestemmingsformulier geneesmiddelen’ ingevuld te worden.	
67. Kind wordt ondeskundig medisch behandeld door personeel		X		Niet alle medicijnen kunnen worden toegediend door medewerkers van kindercentra. Bepaalde medische handelingen, zoals bijvoorbeeld het geven van injecties, mogen alleen door gekwalificeerde, bevoegde beroepsbeoefenaren (artsen, verpleegkundigen ed.) worden uitgevoerd. Dit is geregeld in de Wet BIG. Medicijnen, die ouder(s)/verzorger(s) thuis zelf aan hun kind toedienen (of dit nu oraal, rectaal of als een zalf op de huid aangebracht moet worden), kunnen medewerkers doorgaans ook toedienen. Voorwaarde is wel, dat zij door ouder(s)/verzorger(s) goed geïnstrueerd worden en zichzelf bekwaam genoeg achten om het medicijn toe te dienen.	Gezondheid, verkeerd toedienen medicijnen
68. Kind komt via koortsthermometer in contact met ziektekiemen			X	Huisregels: Wij maken gebruik van oorthermometerhoesjes Wij maken de thermometer na elk gebruik schoon met water en zeep Wij desinfecteren de thermometer na gebruik zonder hoesje.	
69. Kind komt in contact met ziektekiemen via zalf of crème			X	Huisregel: Zalf brengen wij aan met een handschoen	
70. Kind komt door onhygiënische wondverzorging in contact met andermans bloed of wondvocht		X		Medewerkers zijn in het bezit van een Kinder-EHBO certificaat. Zie werkinstructie onjuiste huid en wondverzorging.	

Bijlage 2 Formulier Medicijnen



FORMULIER MEDICIJNEN

Hierbij geef ik toestemming aan de pedagogisch medewerkers van Kinderdagverblijf De Baandert Groep:

om (naam kind).....medicatie te verstrekken

van (begindatum).....tot(einddatum).....

1. Naam medicijn:

2. Reden medicatie

3. Dosering:.....

4. Wijze van bewaren (b.v koelkast;medicijndoos):.....

5. Tijdstip:

uur	7	8	9	10	11	12	13	14	15	16	17	18	19

6. Wijze van toedienen:via mond – neus – oog – oor – huid – anaal – anders.....

7. Bijzondere aanwijzingen (b.v. niet met melk innemen, voor/na maaltijd, bijwerkingen)

.....

8. Bij langdurig gebruik:

- Houdbaarheidsdatum geneesmiddel:.....
- Datum evaluatie medicijntoediening:

9. Bij toedienen paracetamol:

Hierbij geef ik aan dat ik de pedagogisch medewerkers heb verzocht mijn kind Paracetamol toe te dienen en bekend te zijn met het beleid hieromtrent. Dit betekent dat dit niet de eerste keer is dat mijn kind Paracetamol toegediend krijgt en dat dit maximaal twee aaneengesloten dagen tijdens de opvang wordt verstrekt. (Indien dit langer nodig is, gaat de organisatie ervan uit dat het kind ziek is en niet naar de opvang kan komen. Wij zien het kind dan graag weer terug als het beter is.)

Plaats en datum:.....

Naam ouder:..... Handtekening ouder:.....

VOOR DE MEDEWERKERS

Aftekenlijst medicijnen		
DATUM	TIJD	PARAAF ¹

¹ Indien het kind het medicijn zelf inneemt hier de naam van het kind invullen.

